臺灣日日新報 夕刊
六月二十一日
夕刊定價一部二錢
編輯兼發行人 佐々木 ／ 發行所 臺北市榮町四丁目 臺灣日日新報社 ／ 基隆支局 臺中支局 臺南支局 花蓮港支局 大阪支局 東京支局

したじき付 コクヨの便箋

經濟の戰時體制化第一歩を踏み出す

廿四日の閣議で決定 消費强制統制を斷行

物資動員計畫

【東京二十一日發同盟】政府は今次事變目的の徹底的遂行を期するため戰時經濟確立を目標とする物資動員計畫に就き審議を重ねた結果、此程其の大綱の決定を見たので來る二十四日の定例閣議にて正式決定をなし長期國防經濟戰に對處することとなつた、而して政府は物資動員計畫の實施に當つては此際國家總動員法の發動は成るべくこれを行はず、事變處理の臨時立法たる輸出入臨時措置法の適用に依つてその目的を達すると共に我が財政經濟の實相を遍く國民に知らしめて消費統制に積極的協力を求める事に依り成果を收めんとしてゐる、斯くて既に消費統制の實行されてゐる金、白金、鐵、銅、錫、石油、ゴム、綿布等の物資は勿論、今後は軍需、民需に限らず更に廣範圍に及ぶ重要物資に對して可なり徹底的な一般消費の强制統制が斷行されることとなる譯で我國經濟の戰時體制化への轉換は茲に實質的に第一歩を踏出すものとして注目される案が正式決定される運びとなつた

斷乎實力で出漁

北洋漁業に關して 三省の意見が一致

ソ聯又も査證を拒否

【函館二十一日發同盟】ソ聯の我が北洋漁業に對する作意的妨害行動は日毎に募りつつあるが、二十日朝現地よりカムチャツカ河は近年にない大漁で冷藏運搬船の配給を受けた日魯漁業出張所では、小樽より冷藏食料等積載し二十日ウカ漁場へ向ふこととなつてゐた光幸丸をカムチャツカ河へ寄航せしむべく荷揚場變更方を二十日ソ聯國駐函館領事館に求めたところパウルイッチェフ領事は不法にも面會を拒否したのみか秘書を通じ光幸丸の荷揚場變更はウラジオ政府の指令がなくてはとの事に日魯漁業では急場に間に合はぬので更に代船を送りたい旨申出たに對し領事は五日前に出して置かねば査證出來ぬと一蹴し又も査證問題が加つた、右に依り日魯の物資輸送は殆んど不可能となり本年度漁業は全く絶望と憂慮されてゐる

最後の反省を促さん

【東京廿一日發同盟】北洋漁業叡龍丸の査證問題に對するソ聯側の不法態度に關しては二十日午後外務省に海軍、農林兩省關係官會同し協議した、外務、海軍、農林三省間に折衝を重ねてゐたが、元來北洋漁業は條約上の正當なる我が權益であり叡龍丸の査證は條約上ソ聯側が當然付與すべき性質のもので査證を拒否すべき何等の根據なく、全くソヴエット側の條約無視の不法行爲であつてソ聯側にして飽まで査證拒否の態度に出る以上は我方としても權益擁護のため實力に依る出漁を斷行する外なしとの原則的態度を執ることに一決したが、これを實行に移す前に今一度ソ聯側の同意を求めこれに最後の反省の機會を與ふることとなつた

ソ聯の鎖國政策强化

西部でも外國人に退去を命令

【ワルシャワ二十日發同盟】ソ聯政府は國內外よりの諜報工作防止に必死となつてゐるが、二十日報道に接したモスクワ電に據れば內務人民委員ニージョフ氏は今回レニングラード及其他國境地帶在住の外國人はロシア人のみに限定し外國人は勿論過去二十ケ年にロシア國籍を取得した者に對しても一ケ月の猶豫期間をもつて退去を命じたと云はれる、右內務人民委員の布告はレニングラード造船所においてバルチツク方面作戰用として十數隻の小型潜水艦の組立が開始された折柄でセンセーションを起してゐるが、東部國境方面においても既に全線に亘り國境より一百粁內の地帶に右と同樣の處置が講ぜられてをり、最近愈々顯著となりつつあるソ聯の鎖國政策强化の傾向は注目されてゐる

日濠海運協定漸く結論に到達

今月中に正式調印か

【東京二十一日發同盟】日濠海運協定はシドニーにおいて若松總領事、濠洲政府間に日濠一般通商協定の交渉と並んで折衝が續けられてをり、更にこれと並行して神戸においては去る十六日以來邦船側郵船、商船、山下三會社代表、濠洲側イー・エー社代理店マッケンジー商會支配人マーテン氏との間に商談が行はれてゐるがシドニーにおける一般通商協定交渉の進捗により海運協定は大體左の如き結論に到達し目下細目交渉を殘すのみとなつた、即ち右協定內容は邦船側二社、濠洲側イー・エー社との間に往航（濠洲積出し）復航（日本積出し）ともにプールを組織し左の如き比率を採用せんとするものである

一、邦船側七七・五パーセント
一、濠洲側二二・五パーセント

而して右比率は濠洲側當初の要求たる邦船七五對濠洲側二五に比して相當濠洲側の讓歩となつてゐるものの最近の實績よりすれば尚邦船側に不利であるとして一部には相當不滿がある、併し一般通商協定との關聯上已むを得ざるものの如くプールの實施期間に關しては何等意見の一致を見ないが大體二ケ年に落着く模様である、かくて海運協定も今月中には正式調印されることに昨年末の日濠貿易界の

竹田宮殿下、閘北戰跡を御視察（十六日撮影）

定例閣議

【東京二十一日發同盟】二十一日の閣議は午前十時三十分開會、永井遞相より關西視察の報告、青木企畫院總裁より中支方面の經濟狀況報告あり、また板垣陸相より黄河堤防決潰に依る水害に關し詳細な報告あり正午散會

駐支獨逸大使近く上海へ

【香港二十日發同盟】久しく漢口に在つた駐支ドイツ大使トラウトマン氏は近日中に漢口を引揚げ上海に向ふことになつたと

國府窮餘の提案

英、蘇何れも拒絶 "租界回復"と"軍事同盟"

【ニューヨーク十九日發同盟】危機に直面せる國民政府はその崩潰阻止のため必死となつて列國の對支援助を求めつつあるが十九日のニューヨークタイムス紙香港特電は國民政府が最近又復英ソ兩國に對して頻に働きかけつつあることを報道し注目を惹いてゐる、この情報は支那側消息通がタイムス紙特派員アーベント氏に洩らしたものであるがその內容は大體左の如し

一、漢口の英租界は千九百廿七年の利權回收運動に依り支那側に回收されたが國民政府は本年初頭英國政府に對し同租界を回復して再び英國軍隊を駐屯せしめられたい旨要請した、然し英政府はこれを拒絶した

一、ソ聯は國民政府に對しソ支通商上の要衝蘭州に總領事館の設置を要求中である

一、千九百二十五年ソ聯政府は當時の駐ソ大使顏惠慶を通じソ支軍事防衛同盟の締結方を提議したが蔣介石はこれを拒絶しこれがため顏惠慶は兩月を失つて辭職した事實がある、今回國府はこの軍事同盟案を持出し最近のモスクワ會同を機會に再びこれを提案したがスターリンは西歐の政局不安を理由に確答を與へなかつた

『厦門の復興は臺灣の力に俟つ』

治維會の產婆役を勤めた熱血親日家張鳴君の活躍

【厦門二十日發同盟揭地特派員】樂土建設を目差して待望の厦門治安維持會は廿日中山公園廣場で輝かしき發會式を擧げたが、この治安維持會成立と同時にこの島に白と黒の巴をまるく組合せた黄色い色の旗が新生厦門の使命を象徵して燦として翻へつたが、この「大極旗」の蔭には月餘の陣痛を經て誕生した治安維持會の產婆役を勤めた熱血支那青年の新理想に燃ゆる姿が赫奕と輝いてゐる

——◇——

この青年の名は張鳴君、齡未だ三十三、日本名を大橋長明と號してゐる、張君は十年來國民政府に反對し國民黨共產黨を打倒せよ、人民戰線的假面政策を打倒せよ、國民政府の唱へる五族協和の假面を被つた漢民族獨裁の政治を打倒せよと叫んで異なる政治團體を設け東洋新道德を樹立し五族解放に非ず五族解放を主張して今復興社なる團體を組織して一万の同志を有し自らその社長として國民政府を倒し回教、滿洲、大漢、蒙古、藏民の五族新帝國の成立、亞細亞國際聯盟成立を目差して活躍する快青年で、厦門島に翻へる大極旗は曾て綏遠事件の際陰山山脈に始めて打ち樹てられたもので、張君は德王と會見して五族解放の持論を説いて同意せしめたが共に蒙古獨立を策し業成らず一旦離へした旗を捲いて三年、漸く厦門島に理想を育くむ大地を見出し厦門新政府の國旗として掲げられた

——◇——

張君は福建省漳浦縣に生れ北京大學に學び震災直前始めて日本に來朝したが其後理想を支那に植ゑんとしては追はれ其度に日本に亡命、前後十數年間日本に居住し支那人に珍らしい親日家でその夫人花枝（三四）さんは日本の國籍を持つ女性である、花枝夫人は國民政府円山派の某要人と日本婦人との間に出來た女で張君が嘗つてその義父の秘書役を務めてゐた頃花枝夫人と知り相思相愛の中より一昨年張君の崇拜する頭山滿翁を媒妁人として華燭の典を擧げたのだつた、今花枝夫人は東京市蒲田區御園町二丁目九番地ノ一に夫君の留守を守つてゐる

——◇——

張君は本年二月日本を去つて支那に渡り上海で活躍してゐたが厦門攻略成るや我が理想を生かす土地は他に無しと新しい希望に燃えて重圍を馳せ參じ軍の諒解を得て荒廢の厦門に新しい息を吹き込み治安維持會のお膳立てを作り上げたのだ、而も張君は飽く迄表に立たず陰の人として甘んじ治安維持會にもその名を連ねない、然し厦門治安維持會は張君の理想を一歩一歩實現して厦門が大亞細亞主義の母體となる日がいつか來る時があると力んでゐる、治安維持會成立に當り張君は新聞記者團と初會見しその抱負を流暢な日本語で左の如く語つた

大極旗の黄色は支那初代の黄帝を表はし王公和平を象徴したものです、私はこの島に樂士革命を起してみたいと思つてゐます私の理想が容れられなければ何時でも旗を捲いて別れるつもりです、治安維持會は先づ第一に島民の復歸を第一方針として島民に樂土を與へてやりたいと思ひます、政府の機構は相々月額二万円の豫算でやる計畫を樹て支那軍に背負はされた人民の雜稅を取拂つてやり荒廢した厦門を更生させるため先づ目前のことから手を附けて行きたい、そして徐々に私の理想をこの島に實現してみたいと思つてゐます臨時、維新兩政府への合流に於てはまた何も考へて居りません私の五族解放の理想が容れられなければ何時でも旗を捲いてお別れします、厦門島の復興は先づ良民の復歸と南洋華僑の迷夢を醒させ自治政府の財政的基礎確立に在り厦門發展の方策としては華僑と大陸への理想伸長とに置きたいと思ひます、孰當つての復興は何としても一衣帶水の臺灣の力に俟たねばなりません

厦門治維會の構成

代理會長は洪月楷氏

【厦門二十一日揭地同盟特派員發】更生厦門の門出に重大役割を擔ふ厦門治安維持會は二十日華々しく誕生、治安の確保、經濟產業の復興に目覺しき活躍が期待されるが右治安維持會の構成は代理會長に元厦門市主席檢察官として信望の厚かつた洪月楷氏が選ばれて就任、秘書長は盧奇川氏、代理會長の下に外交部陳月坦氏、財務局（當分は科を設く）金紗生氏、司法處黄嫩氏、警察局劉琪氏の四部門を置き教育社會局、交通局、水道電氣等を設けて組織を擴充して行く方針である

その日その日

○宇垣外相が各國大公使に押したダメは、相當に鮮か、久しく支那事變の眞血心を、中外に表明して餘す所がない——

○陝西省の西安から、漢口上流の宜昌、その南方湖南省の衡陽、廣東省の北部、これ等を連ねる線以東に敗殘が有り得る——は、敵の心臟をも寒からしめる

○治安維持會も出來て、厦門は光明に輝く——有ゆる新方式に依つて"更生"以上"新生"の厦門出現を待望する

○何しろ北洋漁業のことだ。こちらは大きな網をかけてゐる。ソ聯まで之に引つ掛つては大變だらう

○南洋に在る"華僑"は、時局を離れても確かに大きな研究題目、また指導の好目標——而も是れ等は、台灣のために殘されてゐる

罹災民百萬

行方不明十二萬 黄河堤防破壞被害

【開封二十日發同盟】開封治安維持會連絡に商務會では支那軍の黄河堤防破壞に依る被害調査を行つてゐるが二十日までに判明せる所によれば

一、罹災民約百萬、內行方不明十二万餘
一、浸水部落二千五百、內水底に沒したるもの二千餘
一、倒壞家屋約二十万戶
一、被害面積約二百平方里

であつて農產物の被害は測り知れず、尚支那軍に强制された避難民は開封方面一万、朱仙鎭、通許方面五万、尉氏方面二万その他尚々樂二十里舖、屋家庄方面數万である

敗殘山東軍に逃走者續出

【徐州二十日發同盟】皇軍の殲滅戰に擊敗された敗殘の山東軍第三路軍の大部隊は濟寧（濟陽西方）西方及び南方に我軍の網の目を潜り避難を續けてゐるが皇軍の熾烈なる掃蕩に依るところ第六大部隊は打續く敗戰に依り既に戰意を喪失し日に日に回復する北支の治安狀態を眼の辺りに見安定せる生活を欲する餘り逃走者續出の狀態にあると言はれる

綜合リンク制の實施を考慮

商工省の輸出振興策

【東京二十一日發同盟】商工省では下半期の輸出入計畫を改訂、先づ綿製品輸出の振興を企てることになつたが、引續き同樣に全面的な輸出振興を圖るため新たに綜合リンク制の實施を考慮し目下貿易局で研究を進めてゐる、即ち現在までのリンク制は綿製品、羊毛、人絹等部門毎に輸出向け行はれてゐるが、これには一つ一つリンクが困難なものがあり且つ早急のうちに輸出振興の實を擧げるには間に合はないので新たに綜合リンク制を設けて、綿花、羊毛その他商品單位のリンク制の出來ない特殊な商品以外の諸多な商品全般について一定金額の商品を輸出した場合その輸出證明書は他の如何なる商品を輸入する場合にも其の輸入額の引當てに利用出來る制度を樹立しようといふにある

人事

▲坂本義鏡氏（彰銀頭取）二十一日來北（日之丸旅館）
▲芝原代二氏（大日本製糖常務取締役）二十一日夜行にて臺北驛南部へ
▲黑木寛彦氏（臺灣日日新聞合會副會長）二十一日朝來北（鐵道ホテル）
▲平野和司氏（三井物產元バンコツク支店長）十八日來臺（日之丸館）二十二日蓬萊丸にて東京へ赴任

無絃琴

▲物價に對する、公德に惱む。是等は凡て紛れも無い事實だが、更に其の上に國民に八十億円も貯蓄させようといふ政府のハラ。一體こんなの出來る事だらうか▲だが、細思一番しなくてはならぬのは茲だ。誰にでも容易に出來る事なら苦心も心配もいらない。出來さうも無い樣な事を斷じてやつて行く所に今日の國家非常時があるのだ。一定の收入の中から、物價高により餘分の出費や其の他何やかやといふ費用を除いて殘どれ程まで節約が出來貯蓄がやれるか。普通のやり方では逆立ちソロバンにのらぬ勘定かも知れない▲この場合、一番しつかりしなくてはならぬのは家庭に於ける勘定奉行たる女房である。家庭內の消費經濟を巧くやり繰り、毎月黑字でゆく、どんな事があつても豫定通りの貯蓄はやる。他方では決して借金や赤字は出さぬといふ方針で、一家協力して實行するのだ。必ずやれる▲相當に切り詰めた家庭の日常生活も、幸ひ今なら實行できる。なぜなら戰地に在る皇軍將兵の上を思へば、いか程でも我慢も節約も出來るからだ今日吾々は、戰地の事を思ふと贅澤も浪費も決して出來ない。茲に國民貯蓄の新しい道が開けてくるのである▲不思議に戰爭があると國民は消費節約に緊張して貯蓄し、必ず郵便貯金は大增加するものだ現在も其の通りである▲"やつて出來ない事は無い"。國策、定額貯金のプランをお定めなさい。

愛情の一群 (168)

村山知義作　伊東顯畫

離婚の手傳ひ（七）

「ほう、お嬢さんか。いいぢやないか。それに違ひないからな。お嬢さん、か、なるほど、さうだよ、立派なお嬢さんだよ」

「朝の八時からよつと辛いけど、その代り夕方が六時でしよ。一日がとても長くなつたみたいよ。うれしいわ」

「そいつア、思はぬ得をしたな。なるほど、さうなる勘定だなア」

「いやよ、叔父さん、感心ばかりしてゐて」

お正との結婚以來、良造は當然、光子から叔父さんと呼ばれてゐた。

「ところで、ほれ、あの人はどうしたね！あの、房ツちやんの叔父さんは」

云ひながら房江の席を見たが、今日は出番が遅いので、まだ來てゐない。

「あの人、とても熱心だわ、何でもかでも、はツ、はツ、てつて斷くの。お弁當の時に、私をつかまへちやアね、余くいい仕事だ、荒城さんは余くいい仕事をさがして下さつた。何しろ、穢れを洗ひきよめて、ものを綺麗に美しくするモトを作るんだからねえ、こんな立派な仕事はないよ、ツてたいへんな感激さ、これまた赤ン坊みたいな人」

「おや、おや、光ツちやんに遭つちやア、誰も彼も赤ン坊らしいね」

そこへ、能田が「お早よう」と現れた。芝居國では、朝でなくても、「お早よう」と云つて樂屋へ現れることになつてゐるのだ。

昨日からのいきさつをすつかり話さうと

「よう、能田君」

と立ちかける良造に、能田はちよつと笑ひかけたが、光子を見ると、急にサツと顏色を變へて

「何だ、來てたのか。丁度いい、ちよつと顏貸してくれ」

殺氣立つた眼付であつた。

「フン、何よ?」

光子はスタスタとあとについて、外に出て行つた。

出番までにはまだ二十分ある。良造も腰座に上着を引つかけてあとを追つた。

土曜日の人出の中を縫ひ縫ひして、久し振りで人のあとをつける手段を展開したが、今度のことは全く好奇心などからではなく、心配から思はず跳び出して來たのにほかならない。

國際劇場に近い「純喫茶」と書いた家の二階に、ボックスの背や植木鉢やを楯に取つて、二人と背中合せに陣取ることのできた良造は、文字通りいきを呑んで、話を聞き洩らすまいとした。

「光子！卑怯だぞ！」

「何がさ?藪から棒に」

「きたならしい復讐はよせ！」

「何の復讐さ?」

「自分の胸に聞いて見ろ！」

ただ全くけげんさうだつた光子は、ここに至つて憤然とした語氣だ。

「よしなさいよ。誰かあんたなんかに復讐するのよ。貴責ふのもいい加減にしてよ。何の用かと思つたら、フン、莫迦らしい」

「胡魔化さうたつて駄目だぞ。俺の目に間違ひはないんだ。君のほかにあんなことをやる人間がゐる筈はないんだ」

「あんなことツてどんなことさ。さつさと云ひなさいよ。焦れつたいわねえ」

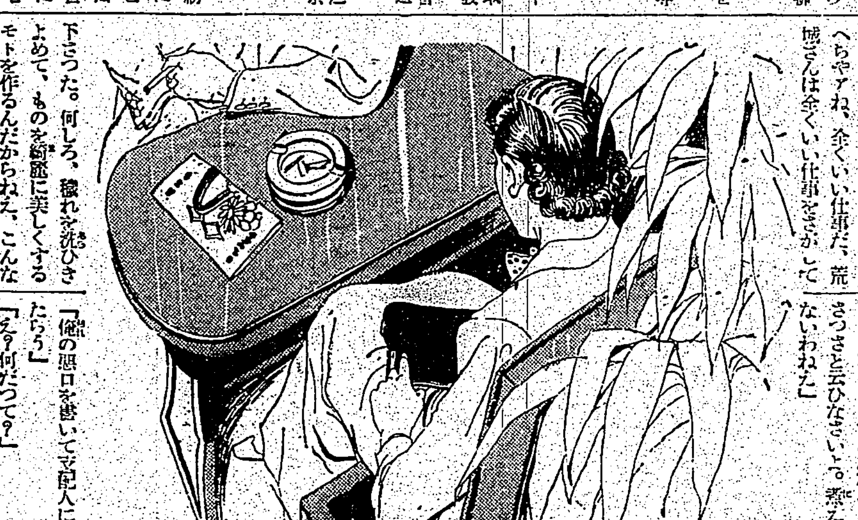

「俺の悪口を書いて支配人に渡つたらう」

「え?何だつて?」

だが、その驚きには、何か怪しげな色があり、皮膚一枚裏で、何うやらニヤリと笑つた、と能田には思はれた。

「シラを切るな。真ツ直に白状しろ——」

「まあ、大時代ね。お白洲の場のセリフね」

「書いたらう。下らねえ手紙を支配人に書いたらう」

「いい加減でよしなさいよ。それより、女の子をわざわざ喫茶店につれて來たんだから、フルーツ・ポンチぐらゐ早くおごつたらどう?」

「君の字とソツクリだつたんだぞ。ちやんとこの目で見たんだからな」

「失禮ね！やめないなら帰るわよ」

立ち上る光子の袖をグツと引いたらしい。

「離ソ！」

といふ声と一緒に、ボックスがガタガタと揺れた。

良造は思はず中腰になつたが、腰座に「危險！」と思ひ返して、一層小さくかがまつた。

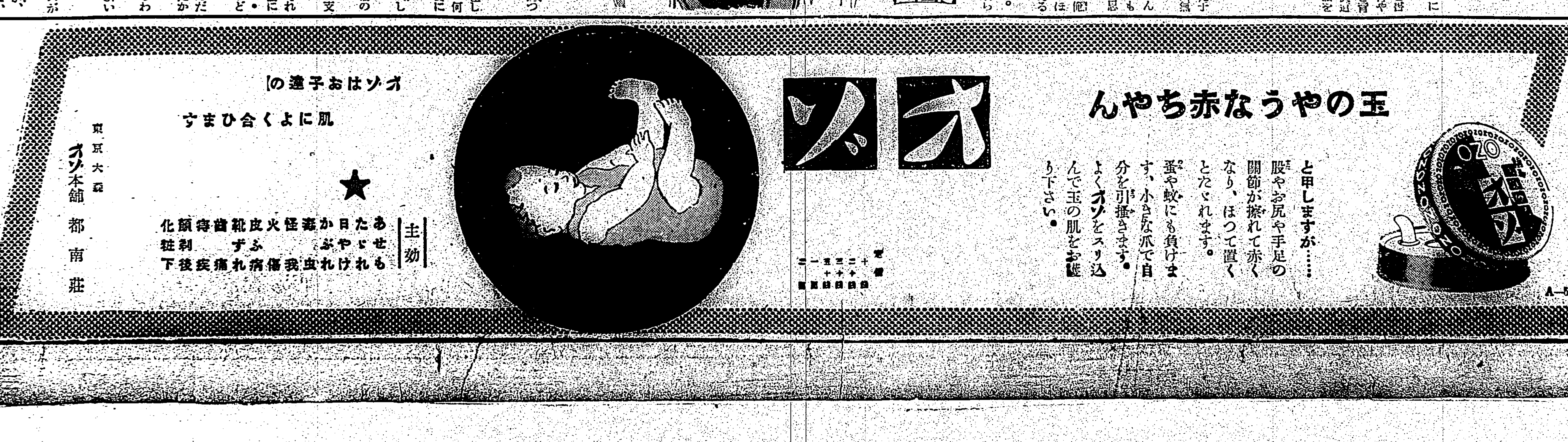

上陸四十餘時間で 南山を完全占據
佐藤部隊の見事な戰果

【〇〇にて十三日發松田特派員】決死の敵前上陸に遂に一兵も損せず幸先好い戰果を收めた佐藤、高橋、中島の各部隊は田中部隊の〇〇に於ける渡河作戰と呼應し、五月雨に脛を没する泥濘の悪路を蹴つて眼前に展開する安慶城を包圍すべく一齊に前進、無數のクリークを敵前渡河し、道なき方に道をつけ殘敵を求めて危險と困苦の追擊戰を終夜に亘つて續行斯くて十三日未明高橋、中島部隊の主力は安慶城門一番の**地點**に佐藤部隊と後宮部隊は敵の退路を斷つため三軒の大龍廟附近に達した、之と前後して〇〇部隊からは對岸前江口占領の狼火が擧がつた、不眠不休の無理は十二日午後八時十分原田部隊名譽の一番乘りを知らせる、大龍巷附近の村落に圓パンを嚙り乍ら腹の緒も解かずまどろんだ佐藤部隊は拂曉五時更に敗敵を追つて安慶北方南山、擦炭山の丘陵地（標高三百）に向つて**攻擊**を續行、底なしのぬかるみと何時果つるともわからない雨の難行路を突破した佐藤部隊と後宮部隊の果敢なクリーク渡河によつて午後三時遂に見事な南山擦炭山の敵陣地は吾等が郷土部隊の手中に落ちた、此の戰鬪に於て安慶を捨てた敵は小規な最後の抵抗を試みたが敵陣地の眞只中を猛攻、戰鬪既に敵を呑む吾等の〇〇部隊の敵ではなく、茲に安慶逆襲の最後の綱、南山の陣地は上陸四十餘時間にして佐藤部隊によつて**完膚**なきまでに叩きつけられた、一方高橋、中島の部隊は十三日午後三時早くも城内を指呼の間に迎へ揚子江中流の中支那處女戰野に郷土部隊の威力を遺憾なく發揮し未曾有の戰例を作つて吾來たり！吾見たり！吾勝てり！で堂々入城した、此師團に於て佐藤、高橋、中島の各部隊は殆んど死傷なくして數百の敵を殲滅した

安慶攻略の進軍譜
(1)第二兵營の猛火（十五日發）
(2)占領の秘策を練る佐藤部隊長とその將領（〇〇にて）
(3)城內外の抗日ポスター（集賢門附近）
松田本社特派員撮影——總督府許可濟

牛形山の敗敵を掃蕩

【〇〇十五日發松田特派員】佐藤部隊が十四日早朝南山、擦炭山の攻略線を押進めて牛形山占領に矢繼早やな攻擊を浴せ敗敵の徹底的掃蕩を行つたが牛形山南麓に會際隊**一帶**の抗日の策源地として敵が歴史を誇る第二國兵營も此の日完全に占領された、兵營の敵は拂曉我が山砲の攻擊に會つて一堪りもなく、兵營を捨てたが時を移さず佐藤部隊はこれを占領した

記者も抗日の本據を衝かんと第一線と共に兵舍に飛込んだ、城門の樣な門構への兩側には感狀牌が林立し正面の講堂か雨天教練場の樣な集會所には青天白日旗が飾られ十二日夜既に退却の用意を整へ最後の會食の行はれたらしい空の盃や支那酒の空ビンが轉つてゐる、此の集會所を突抜けると立派な芝生をもつた廣場を距んで十數棟の**兵舍**がある、中に這入ると思つたよりも清潔である、秘密文書を燒き捨てた跡や日本軍の使用を恐れて毀してある、兵舍の壁には所狹いまでに激烈な抗日の宣傳文が書きなぐられてあり、其の間に兵舍の內外をとはず小銃の標的が貼りつけられてある、如何に朝晩抗日思想の吹込みと射擊教育に力を注いだかが窺はれる、將校室には新兵の教育計畫が一通りも二通りも貼りつけられて居り總動員計畫、成人教育と男といふ男の軍事教育に狂奔し、新兵の練成に日に夜を繼いだ**樣子**が想像される、三種目の特務長室から束ねられた新しい抗戰教範や殲滅教範が現はれたが殆んど日本軍のものを飜譯したものばかりである。士民との宣撫によると兵員は五百に減つてゐたらしいが優に三千人の兵を收容し得るといふ、兵の募集は最近は强制的で各所に兵となることを欲しない男は非國民であるといふ樣な傳單が見受けられ正規兵の養成と募集に隨分無理な努力をしてゐたらしい然し此の地方の農民の大部分は豐かな揚子江岸の耕地と一幅の南畫**風景**たる山河にこそ人生を感じてゐるが其の他のことは依然として我關せずであると安慶生れの通譯が話して呉れた、皮肉にも記者は此の抗日の本據第一國兵舍に一夜を明かした、十五日一切の調査を終へた部隊長は尺寸の形も殘さざる樣斷乎〇〇を命じ灰燼にしたがこれで完全に安慶に於ける抗日軍再建の企畫も灰燼に歸することであらう

閑院宮殿下に 御像を獻上
本溪湖會の將兵ら

【東京二十日發本社特電】畏くも閑院參謀總長宮殿下には日夜御多端な御軍務に御精勵遊ばされ官民齊しく恐懼申上げてゐるが、嘗つて日露戰役當時の御部下として奉天會戰に參加した將兵達に依つて結成されてゐる本溪湖會では此の度殿下の御像を獻上し奉る事となり日本の新帝展審査員橫江嘉純氏に謹製方を依頼したので同氏は恐懼、齋戒沐浴して原型謹製に着手、此の程五分通り出來上り來月中には完成の運びとなつた、御像は沙河戰當時の御馬上颯爽たる殿下の御英姿を現したもので、高さ一尺五寸、當時騎兵第二旅團長として御出征、不滅の戰果を收め遊ばされた尊い殿下御馬上の御姿を偲び奉るものである、尚ほ製作者の橫江氏は先に朝香中將宮殿下の御胸像を謹製した人である

一發も擊つな！引寄せて突け
蘇石陳攻略の白兵戰術

【〇〇にて十五日發松田特派員】十一日午前二時半大王廟の敵陣に豪雨を衝いて高橋部隊の決死隊が上陸するや相前後して對岸の敵陣を企圖した江東部隊は、田中部隊長**指揮**下に蘇石陳に頑强な敵前上陸を敢行、蘇石陳こそ舊日四十七師の主力が對江一帶の要地を楯に頑强な陣地を構築してゐる安慶對岸の要地である、豪膽を以てなる部隊長が一發も擊つな、引寄せて突け！の命令に全將兵は敵が慌てて擊ちまくる盲擊を微塵に粉碎、袂足を負つて奮然起の壕に殺到、十一時五十分早くも前江口の陣地を占領、後退しかくしてゐた大小八門の砲は爲に田中部隊の手に落ちた、續いて江東一帶果敢な掃蕩工作が引寄せて突く作戰によつて行はれ、隨所に得意の銃劍による白兵戰を**展開**慘壯にして武勲高き激戰が展げられた、雨と硝煙の前江口に新しい夜がやつて來る、はるかに望む江岸揚錨の華やかなりし安慶も、ぬばたまの闇の中に沈み、時折り殘敵を討つ小銃、機銃の音と海軍の〇〇〇の鋭いブラツシユのみである、揚子江岸に迫腹を瞠つた江東部隊の眼前には十二日未明又新しい敵が現はれた、この敵こそ、且つて郷土部隊から廣德で嫌といふ程叩きつけられた四川軍の百四十六師六百餘で、あはれにも將敗走の現實にすら兵は目をかくされ、斯うして右往左往してゐるのである、手ぐすね引いた江東部隊はこれを殲滅すべく大包圍陣を**形成**袋の口を締める如くに攻擊してこれに再び起つ能はざるまでにしてしまつた、此の戰鬪で殘念にも田中部隊長が激賞の戰功を樹てた中島部隊から江東部隊長隷下に入つた河西少尉は右腕に貫通銃創を受けた、かくて上陸二日間にして早くも江東の清掃は完成した

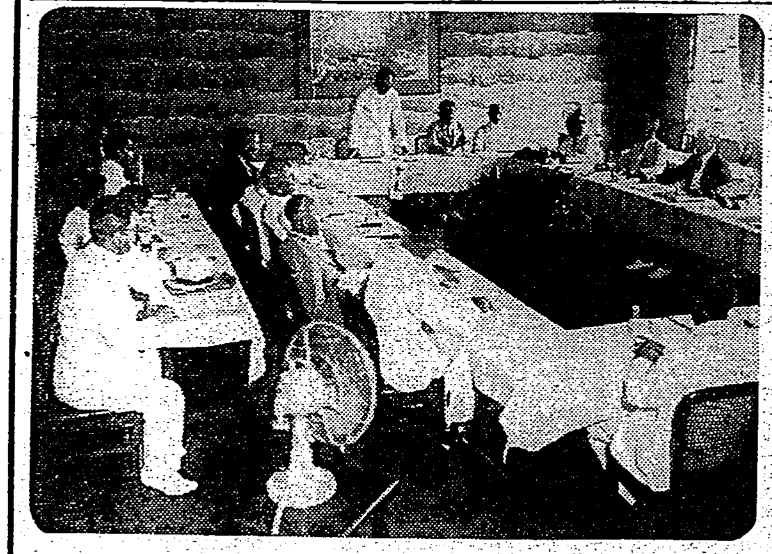

溫古知新

古老の昔話から輝かしい時局方策のヒントを釣出さうと云ふ珍らしい座談會が自治協會の手で『時局と台灣の今昔を語る』と銘打つて二十一日午前九時から公會堂で開かれたが、集まる者台北の小松吉久、木村泰治の兩老をはじめ各州から二名、廳から各一名何れも領台當時又はその近年から永く本島に住み本島と共に齢を重ね自分の經歷が領台後の台灣の歷史と云つてもいい程の古老ばかり、總督府からは[illegible]等が出席したが何れも領台當時の華々しい體驗や苦心から生れた時局に對する意見を述べ時局對策の上に大きな收穫を收めた（寫眞はその座談會）

支那事變の記念歌
聖戰一年の回顧
陸軍で圓盤譜を全國に頒布

【東京二十一日發同盟】陸軍では支那事變一周年を迎へるに當り九千万國民の唱和すべき記念軍歌を作製しレコードに吹込み中であつたが二十日數万枚が出來上つたので直ちに前線各部隊、內地、朝鮮、滿洲、台灣等の各軍、師團、各團隊等へ發送した、レコードの表面は陸軍省新聞班長佐野少佐作詩高津樂長補作曲の『聖戰一年の回顧』で東海林太郎が吹込み裏面は佐藤惣之助氏作詩、山田榮一氏作曲『銃後の護り』で關種子さんの獨唱である

その歌詞

【東京廿一日發同盟】昨年八月蒙疆方面の第一線に活躍し大同の陣中で『察哈爾作戰の歌』を作詩した現陸軍省新聞班の栄野少佐は別項『聖戰一年の回顧』を作詩、出來上つたレコードで七月七日の記念日には戰場の勇士も留守を守る兵士も共々相和して事變發端の日を偲ぶことになつたが歌詞は次の通りである

一、去年七夕の宵なりき
盧溝橋畔銃聲起り
東亞の天地風荒れて
わが精鋭の師は起てり

二、京津の野に戰塵に
又上海に太原に
黄河を渡り首都を衝き
早や漢口も指呼の中

三、[illegible]
赤魔の野望今や砕け
北支中支の自治成りて
維新の誠成らんとす

事變一周年の 記念慰靈祭
北京で七月七日に

【北京二十日發同盟】支那事變勃發一周年の七月七日北京では軍の主催に依り北支陸軍各部隊合同慰靈祭を執行し、寺內最高指揮官以下第一線各部隊代表、在京各部隊並に臨時政府、北京市政府要人、民間各代表多數が參列することとなつた

時局批判演說會 皇政會基隆支部では二十二日午後八時から基隆驛に於て時局批判演說會を開催する由

今晩の映畫

◆國際館 一時上映
◆タイゲキ 一時上映
◆新世界館 一時上映 1無敵砲兵馬 2燃え立つ戰線 3國十郎の鬪
◆大世界館 一時上映
◆第二芳乃館 午後七時半開始

厦門引揚げ民の 事務所閉鎖
身分證明は總領事館で

昨年八月下旬厦門引揚げ民のため台北市役所に開設して來た厦門居留民會事務所は二十一日より閉鎖し職員は厦門へ復歸することとなつた、よつて同事務所で取扱つて居た事務は今後厦門總領事館に於て取扱ふ事となり、臨時に一、本年五月廿四日以來厦門總領事館は館員加藤、福岡巡査部長を台北に派遣、前記居留民會事務所内に於て各引揚げ民に對し厦門への復歸證明書を發給して來たが、右は二十二日の便船で厦門へ歸任し身分證明書は厦門總領事館に於て交付する事となつた

一、總領事館發給身分證明書は通行檢査に便ならしめるものであつて上陸後この種身分證明書を携帶せざるものは安全の保障が出來ない、臺灣から下附を受けた復歸證明書は旅券と同樣なもので上陸の際總領事館に納めなければならぬものである

一、身分證明書を總領事館に願出る時は手札形寫眞二枚を添附する必要があるから各自が出發前準備持參すべきである

一、內地人は身分證明書の必要がない

乙船の場合も 定期通り入港せば 普通郵便は即日配達
便利になる臺北市民

七月八日から內台連絡船の基隆入港が甲船で午後二時、乙船で午後五時と云ふことになるが、甲船の場合は問題ないとして乙船の場合果して郵便物の配達がその日のうちに行はれるか否かは、台北市民にとつて可成り大きな問題であるがこれについて臺北郵便局に伺ひを立てると次の通り船が定刻通りに入港すれば普通の書狀、葉書は大體午後九時から十時半までの間に配達出來ると云ふことであつた

◇…船が定時に入港すれば七時頃には臺北郵便局に行嚢が屆く、さうすれば區分け其他で二時間の後即ち九時から配達を開始し大體十時半頃には終る、但しこれは葉書と普通の封書と官報のみ
◇…その他は翌日第一號便即ち午前九時の配達になる
◇…小包は今迄通り翌午前十時半局發
◇…書留郵便は翌日第一號便即ち七時の臨時配達を行ふ
◇…入港が遅れて臺北へ午後七時以後になれば全部翌朝配達となる

許赤牛君の 庄葬を執行

【新竹電話】新竹州桃園郡大園庄出身の故許赤牛君の庄葬は二十一日午前十時より同庄米穀倉庫にて知事代理、毛利州社會事業主事以下地方官民多數參列の下に執行、嚴肅裡に正午閉式した

當鐵景品引換 今月卅日限り
本社讀者優待の福引券

本社創立四十周年記念の讀者優待福引券の當籤景品引換は今月三十日限りが期間になつてゐるので引換未濟の方は至急引換られたい尚期限後は遺憾ながら應ぜぬことになつてゐる

蒲田氏の惜別 畫展を開催

六月二十五、六兩日教育會館に於て蒲田丈夫氏惜別寫眞展が開催されるが、更に藝術臺灣の斯界に貢獻あり同氏に對して送別畫展を開く可く陳月秋甫、木下靜崖、南氏發起となり寫眞展と同日に教育會館で開催することになつたこれで二室は印畫展、一室は繪畫展となつた譯である、尚畫展出品の要項
△出品點數、畫大制限なし△時局柄畫題注意のこと△二十三日搬入二十七日搬出

あすの天氣

臺北地方 南西の和風晴後曇
北部地方 南西の和風晴後曇
東部地方 南の和風晴
西部地方 南西の和風晴
南部地方 南西の和風晴後曇

概況（廿一日）七六〇粍の高氣壓は千島の南方海上にあり東に移動し七五二粍の低氣壓は揚子江流域にあり東に進む模樣本島は一般に南近海は南の和風晴海上は穩であります

待望の巨星！ ワインガルトナー指揮 コロムビア・ワインガルトナー 第五交響曲（運命） ベートーヴェン作 伯林フイルハアモニツク管絃樂團 完璧！ コロムビアレコード

胃腸榮養脚氣に 照內米 陸軍省・司法省御採用藥
昔は榮養と言へば蛋白、蛋白と言へば鷄卵になつて居りました。卵黄はどうでもよくて白味ばかりを攝取したものが今日では反對に榮養價値は卵黄にありと決定りました。胚芽即ち榮養と言ふ有樣であつたのが、今日では榮養即ち胚芽となりました。ヴイタミンB1は胚芽ばかりでなくビール酵母やヘーフエにも在りますが、B2のグロウス、プロモーテイブ即ち榮養生長の素は胚芽に最も多く含まれてゐることは今日では確定して居ります。照內米は其胚芽より特殊の方法を以て抽出されたるヴイタミンB界の王者であります
主効特價 B1の効力 B2の効力

ドクトル 都築甚之助氏發見 醫學博士 都築益世氏監製 わかもと新藥 アンチベリベリン ビタミンB複合體製劑 卓拔なる實績を有す。 始源にして體位向上に
乾性脚氣 濕性脚氣 衝心性脚氣 麻痺性脚氣 姙娠脚氣 產褥脚氣 乳兒脚氣 脚氣豫防 小兒榮養劑 東京市麹町區 南信堂新藥部

講談社の養毛料 ワカミツ 若ハゲ・薄毛 毛髮の伸びや生えの惡い方に 養毛・美髮效果と共に毛生促進作用は實驗者の擧つて驚嘆する處で醫界にも信用があります。（一・七〇 三・四〇）有名藥店にあり

專門花柳病科 台北市太平町二丁目（大稻埕入口） 周磐石 電話五五三二

徽毒血液檢査每日施行診察朝八時ヨリ夜十時マデ 泌尿器・性病科 外科・婦人科 田和皮膚科 台北市西門町三 壽小學前 電四九五二番

メガネは専門 精巧な機械 獨特な技術（度生特價） 兒玉町派出所前 金光堂 電話2058番

子供が一番喜ぶ 講談社の繪本 全國各地の書店で販賣

キングレコード 7月新譜發賣 御愛聽下さい！ 素晴しい傑作盤揃ひ
流行歌 天龍二十五里 佐渡の夢唄 南洋よいとこ 南十字星の下に 向ふ横丁 軍國木やり
從軍手帖 塩まから唄
大評判子供レコード 童謠 小學唱歌名曲集

日本テレフンケンレコード 洋樂 絃樂四重奏曲（ヘ長調） ベートーヴェン曲作品十八ノ一 カルヴェ絃樂四重奏團
ハンガリア狂詩曲 歌劇「詩人と農夫」序曲 歌劇「フイデリオ」 レオノーレの詠唱 スラヴ舞曲 シシリアーノ 圓舞曲「ドナウ河の漣」 圓舞曲「愛の歌」 愉快なヨーデル 山の旋 ツエツペリン伯號行進曲 パラタリア行進曲
輕音樂傑作選 第一輯 タンゴ篇

家庭と婦人

洋裝した場合の日本流の禮儀作法

お座敷では帽子をとつて坐つて御辭儀をなさい

大野玉枝

最近婦人の洋裝がふえてきましたので、洋裝の場合に日本座敷で西洋式にすることの可否がいはれてゐますが、洋裝だからといつて作法も全部西洋式にいたしますと日本では周圍の事情に調和出來なくて變な感じがすることが澤山あります。それで現在では日本風をも加味して、その時々に調和するやうにして行つたらよいと思ひます。

×

帽子　元來婦人帽子は洋服の一部分で、裝飾なのですから、被つたままで禮儀正しいのですが、日本座敷に帽子のままで坐つて御校付のお年寄と對してゐる姿を想像してみると何か不調和なものを感じませう。まして相手が洋裝に理解のない場合は「何て失禮な人だらう」と考へませう。それで日本の普通にきちんと坐るやうな時は、適宜に、帽子をぬいだ方がよいでせう。又劇場や映畫などで帽子が後の人の邪魔をするといふものならやはり脱いだ方が公衆道徳の建前からよいでせう。脱がないでよい時は、レストランで食事をする時、事務所に人を訪問した時などです。

儀式の場合でも、西洋流なら被つたままが本當ですが、御儀式を拜する時高貴の方々を御送迎申し上げる時、或は神聖な社殿内等では、特に日本風の禮儀にならつて、男子が脱帽するところは、婦人も必ず脱帽して敬意を表はすべきだと思ひます。

×

コート　コートは本來なら室内では脱ぐべきものでありますけれどもこれも男子のコートとは違つて、婦人用コートはドレスの一部になつてゐる、つまり和服の羽織の役をしてゐる場合がありますから、その時の事の具合や着物コートの種類によつてぬがぬ方がよいのです。

例へば、コートが洋服と對に仕立つてゐる場合（アンサンブルやスワガーコート）などです。しかし、レーンコートのやうなものは常識からいつても脱ぐべきです又スポーツコートも室内ではぬぐべきです。日本座敷では、帽子もとるのですからコートもぬいで、日本式の作法に從ひます。

スカート　洋服の裝飾を意味してゐますから、室内でもそのままでよいのです。

手袋　は室内で脱ぐものです

靴下　靴下は長いのを必ずはかねばなりません。短いからといつてノーストッキングで人前に出るのは失禮です。

×

次にお辭儀の仕方ですが、洋服を着たからといつて、つんと頭を高くしてゐたり、お辭儀をぞんざいにするのは、いかにも生意氣で高慢さうに見えます。さうかといつて、和服の時と同じやうに低く頭を下げ、ぎたり、何回もく頭を下げるのは不調和です。和服の時程、低くしない代りに敬意と愛情を十分にこめて、適度に丁寧にお辭儀をするやうにして下さい

×

又腰かけて、人を待つてゐる時向ふの人の姿が見えたら、椅子から立ち上つてお辭儀するものです日本座敷の時は、坐つてから丁寧にお辭儀を致します。お座敷で、きちんと足を揃へて坐れはい時には、みぐるしくない程度に、少し横に足を向けて坐つても致し方ありません。この時には「失禮致します」と一寸ことはつた方がよいでせう。

季節の食味　ゼリーの作り方

衛生的の食品、食後によし、おやつによしといふので、その上季節向のさつぱりした味が何ともいへないといふので、ゼリーは盛んに食卓に登場――要するに、今の季節では、果物を扱ふところにゼリーの味のよさがあるわけです材料としては、寒天、砂糖、ゼラチン（香料が添へられれば結構）

材料はどの位の分量がいいかといへば、これも好み次第、別に定法があるわけではありませんがゼラチンが多すぎれば固くなつて舌ざはりがよくありません、その一法としては、林檎を用ひたアップル・ゼリーの場合、林檎を細く切つたならば、それの四割の水、砂糖はそれと同じだけの目方といふ割合であります。寒天、ゼラチンは五人前としてそれぞれ一本でよろしい

△

第一法としては、榮養と料理研究所研究部發表のものに依ると、寒天一本、砂糖四〇〇瓦（一〇〇匁）ゼラチン一本となつてゐます寒天、ゼラチンはそれぞれ水につけて軟かくして、ほぐして水に入れ、一緒に火にかけてとかし、砂糖を加へて漉します、これを六、七分間煮詰めて、香料をたらし、流し箱に流し入れます、それがややかたまりかけた時に、苺などはパラパラと上から振り落して固まらせます

△

ゼリーは何故いいのかと申しますと、ペクチンと稱する榮養素を多分に含んでゐるためです、また、ゼラチンは膠質ですからこれから成長する子供達のためにはその脂格をつくるもととなります

△

作る時に注意しなければならぬことは、金屬鍋をやめて、瀬戸引を用ひるのがよろしい、葡萄のやうなものは固りかけた時に入れていいのですが、林檎の類は煮込んだ方が味が増すために、煮てゐる間に酸味を生じ金屬鍋であると、酸素が湧き出ることがありますから注意を要します

ゼリーは日本流にいへば一種の『寄せ物』ともいふべきものでその作り方が簡單なのでどちらの御家庭でも、らくに出來ます、ただこれからの季節では固まるのに多少時間がかかることに□□お得ないでせう

母子ドレス（二）

巴里洋裁研究所千葉茂巳子氏案、生地「足利銘仙」

一、婦人服（若向）ローブとボレロ一組

一、女兒服（七、八歳用）婦人服の切落しを前身に使つて平常服を作りました

一、男兒服（二、三歳用）これは裁ち落しをヨークにあしらへ波に舟を浮べた感じを出しました（寫）――で、これに季節の興味が加味されます

壯丁の生育地と體格の良否

壯丁が其生育地によつて次の如く體質に差異があることは注目されませう

○田舍育ちの壯丁　百人中三十五人の甲種、丙丁種は、百人中三十二人

○都會育ちの壯丁　百人中二十三人の甲種、丙丁種は百人中四十一人

即ち都會で育つたものの體質が地方の青年にずつと劣ることを如實に示してゐます（昭和十一年しらべ）

連載漫畫　コリスのピヨンタン ④　吉本三平

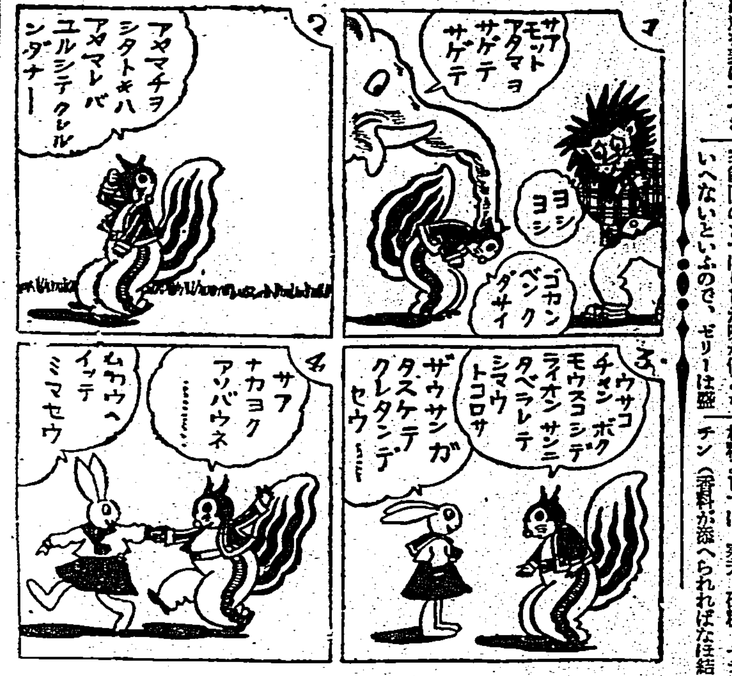

慰問袋に一罐を

イマヅ蠅取粉

專賣特許　イマヅ蠅取粉　人畜無害　今津化學研究所

すべての點で　液体殺虫剤に優る

▼蠅・のみ・南京虫・家だに・あぶら虫・蟻・うじ
▼家禽や犬猫牛馬の羽虫・蚤だに・虱・あぶ
▼庭木盆栽の毛虫・油虫・赤虫
わけなく全滅！

（一）キヽメが強く、永もちする　イマヅ蠅取粉の香は、害虫には猛烈な毒ガスの様に働いてわけなく全滅します。キヽメの強い事、もちの大変永い事、使用範圍の廣い點で、液体の殺虫剤とは、まるで段違ひです。

（二）人畜には絶對無害　液体殺虫剤と違つて、イマヅは喰べても害でないから、犬猫牛馬や家禽の害虫退治には、安心して使用できます。

（三）家具を汚さず引火せず　液体殺虫剤は襖や壁を汚したり、引火する心配はありますが、イマヅは何處で使つても絶對に安全です。

（四）撒布器がいらぬ　イマヅの容器はその儘、撒布器となるから、特別に撒布器を買ふ必要がなく、便利で經濟的です。

（各藥店雜貨店にあり）
大阪市・大仁本町三　製造　今津化學研究所

卒中は便秘から

「高血壓」は便通を整へ血の濁りを淨化せよ

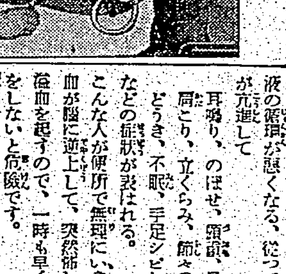
（血壓測定）

昔から「便所の卒中は治らぬ」と言ふが、便秘症の人は大抵便所で腦溢血を起す。便秘は腹壓を高めるばかりでなく腸に溜つた糞便の毒素が血に混るので、血が濁り血管が硬化して血液の循環が惡くなる。從つて血壓が亢進して耳鳴り、のぼせ、頭重、息切れ肩こり、立くらみ、節々の痛みどうき、不眠、手足シビレ……などの症状が表はれる。こんな人が便所で無理にいきむと血が腦に逆上して、突然怖しい腦溢血を起すので、一時も早く手當をしないと危險です。

蠅取粉で有名な今津化學研究所で永年の間、苦心研究して完成したリキシン「イマヅ」は、こんな人に最も適した新しい内服藥です。本劑は、胃腸を整へて毎日氣持のよい便通をつける。一方では病の原因となる血の濁りを淨化し、動脈硬化の原因を除くので、血液の循環がよくなり、高い血壓も自然に下る。從つて前記の症状も治り恐しい腦溢血や心臟麻痺を豫防する事が出來ます。

中風は快方

中風は決して不治の病でない。リキシンを服用し乍ら療養につとめ、適當な食養法さへすれば手足のシビレやモツレは勿論、半身不隨の難症でも、次第々々に快方します。

リキシン（八日分一圓五〇）は全國藥店にあるが、大阪市大仁の今津化學研究所へ新聞名記入申込めば新研究の血液淨化療法が送る由。

ネオ肝精（錠劑）

貧血　結核　胃腸　豫防治療　強化促進
服用容易　肝油精劑　牛豚肝汁配合　發明特許

藥價低廉　二百錠 二・〇〇　一〇〇〇錠 六・〇〇　二〇〇〇錠 一三・〇〇　▼他に粉末あり
「新榮養劑本」無代進呈
發賣元　株式會社 藤澤友吉商店　大阪市東區道修町　東京日本橋本町　京城府西小門町

結核　肋・腹膜炎

最新治療藥

コメツト ハツソモン

本劑は酵母菌及特殊非病原菌より抽出せる活性酵素注射劑にして結核諸症に奏効顯著。

適應症　肺結核、肺浸潤、肺尖加答兒、肋膜腹膜炎、眼結核、腸結核、膀胱結核、慢性濕疹、小兒腺病質、一般虚弱体質、榮養及食慾増進等に卓効あり

作用
一、特殊「エンチーム」の作用により病原菌の發育を阻止し且死滅せしむ
一、網状内皮細胞を刺戟し白血球を増多せしめ殺菌作用を旺盛ならしむ
一、赤血球沈降速度を正常ならしむ
一、各種ヴィタミンの供給により榮養を增進す
一、發熱を降下し食慾を增進せしむ

光榮　大學、赤十字社、遞信、三井、其他各官公私病院より御採用を賜る

包裝　皮下用　靜脈用

發賣元　大阪市今橋二丁目　株式會社 黑田藥品商會　支店 東京市本町三丁目

明治メリーミルク

愛兒は國家の寶！

是ぞ國産最良品　賣行品質斯界第一位

レッテルで大當り幸運！　罐巻レッテル裏に現金引換券を印刷してあります。金五圓以下空くじなく總當り

明治製菓株式會社

あせも・たゞれこの一浴で効く！

六一〇ハップ

夏は行水によろし
家庭の浴精　特許製品
各藥店にあり
皮膚病　婦人病　神經痛　リウマチ　高血壓　不眠症　動脈硬化　ぢ疾
〔價額〕小瓶 一圓　中瓶 二圓三十錢　大瓶 三圓五十錢　特大瓶 六圓

●英數國漢地歷　ノーシン　愉快●

タバコのみの 歯磨スモカ

ひとりよがりはすべていけない　歯がスモカで美しくなつたなら　だまつてゐずにさう言つてほし

煙草化粧品藥店ニアリ　定價十五錢

937

★脱腸は博士バンド
皮膚を害さず手術せずキット治る！
東京・本郷・金助町　岩片合名會社
說明書進呈　全國藥店有

專賣特許　強力殺虫液

フマチル

蠅・蚊・南京虫・油虫
虱・蚤・ムカデ・ダニ・ウジ
等害虫一切完全殺滅
（にせものに御注意）

フマチルの一吹きは萬金に勝る！

專賣特許　菊印　蚊とり線香　これ以上よい線香なし

効力保證
發賣元　紀州・大阪　株式會社 兒玉兄弟商會

江戸桃花陣 (61)

海音寺潮五郎作　富永謙太郎畫

吉凶(一)

龍之介の昨日はやるせないものであつた。

相手の名前も住所もわからない間は、一筋にそれのみが氣にかかつて、それを知ることが出來たら一切の苦しみも惱みも救はれさうな氣がしてゐたのだが、いざそれがわかつてみると、今までにましたはげしい煩悶が矢も楯もたまらず心をせき立ててゐるのである。

「どうしたら自分のこの心が通ずることが出來るか」

晝も夜も、眠る間もこの念ひが去らないのである。

勿論、本多か宮達川に打明ければ、すぐ方法がつくと思はれるのだが、それをしたくない。どうした心の働きであらう、新輔を知つてから、今まで氣はついてゐても氣にならなかつた二人の下劣な根性が我慢ならないほど厭はしいものに思へて來たのだ。

彼等如きに對して、新輔の話をすることが、新輔を汚すやうな氣がしてならないのである。彼等に相談を頼むくらゐなら、自分は默つてこのまゝに焦れ死ぬ方がよい、とそんな氣までするのである。

と言つて、外に打明けて相談するほどの人はなかつた。江戸に來てから交りを結んだ人々は隨分多數あるけれども、一人々々をよく吟味してみると、一人として眞面目な心の問題を打明けて力にすることの出來る者はないのだ。ある者は遊びだけの友であり、ある者は酒の上だけの友であり、ある者は何等かの目的のために自分を利用せんとしてゐる友であるに過ぎなかつた。

寄るべない、孤然とした寂寥を龍之介は今更のやうに感ぜざるを得なかつた。

――近江谷園喬――

苦悶の結果として、この名前が龍之介の心に浮かんだ。

「さうだ、近江谷園喬の門に入らう」

その學問に心をひかれたのではない。戀を得るための方便としてさうするのだ。龍之介の心は一抹のひるみを感ぜずにはゐなかつたが、それより外に方法はなかつた。

龍之介は園喬の屋敷を訪れて、入門を願つた。園喬も龍之介の噂は聞いてゐたらしく、すぐにそれを許した。

「よろしうござる。紹介のない者は許さぬことにしてゐるのでござるが、清川殿ならば仔細はござらぬ。未熟ながら御指南をつかまつらう」

龍之介の家柄に對する敬意からであらうか、それとも、龍之介の容貌、風采、言語、態度が氣に入つたためであらうか、この篤學な儒者はひどく愛想がよかつた。

二、七の日が例講の日で、その日は多數の門人が集まつて大講堂で講義を聞くことになつてゐるとか、書物は現在では何を使つてゐるとか、どの邊まで進んでゐるとか、さういふ話が濟んでから普通の世間話になつた。

すると、不意に園喬がにやくして言ひ出した。

「清川さん、あんたがわしの門に入つたのはまさか外に目的があつてのことではないだらうな」

龍之介はぎくりとした。

「外に目的とは」

「學問の研究の外の目的ぢや。だとすると、わしは御斷りするより外はない。どうぢやな」

龍之介は首を垂れた。どうしてこの男が自分の本心を見拔いたのかと微かな恐怖さへも覺えた。

寫眞革命（下）

乾板アークライトを使つて業界を驚かす

印畫紙P・O・P（ピー・オー・ピー）の出現は一八八二年とされてゐるが、ピー・オー・ピーは卽ちその名の示す如くプリンテイング・アウト・ペイパーであつて、感光乳劑を塗つて乾かした紙を貯藏するには勿論暗室を使用せねばならぬが、さりとて、太陽光線の下に瞬間的に曝したからといつて忽ち感光するわけのものでないから、今日の如く技術が進歩せず、スピードを要さぬ時代には、悠々である。寫眞界に於けるP・O・Pの地位を顧るならば、かの濕板法の時代から今日の乾板法に遷る兩時代に跨がつて活躍し重寶がられたものである

×

處で、我國に入つて來た寫眞術は濕板法から以後のことであるが最初の開拓者、功勞者としては東に下岡蓮杖（安政五年）、西に上野彦馬（文久二年）の二人をあげなくてはなるまい。

この二人の先覺者が用ひた濕板法は、要するに、撮影に當つては、その直前に於て、感光板を自ら製作するのであつて、撮影者自身がコロヂオンを作り、これを硝酸銀液の中を通して感光性を帶びさせ、濡れたまゝのタネ板を暗箱に裝置して撮影するのである。

この濕板を乾火で乾かし、更にニス塗を施せばその乾いたまゝ寫眞として眺めることが出來るし、これをP・O・Pにあてがへば印畫法にも活用される。この時代にあつては、タネ板に作るべき硝子切りや硝子磨きも寫眞家の仕事の一つであつたのだから實に隔世の感があるわけである

×

茲に英國製のマリオン乾板（今日見るが如き乾板）が渡來したのは、明治二十年前後であるが、乾板の使用は我寫眞界に革命を齎したものである。その後十年餘りを經て、白金アリスト紙がピー・オー・ピー印畫紙に代る時代がやつて來た。この印畫を指して、當時永久不變色寫眞と稱したが、メツキ酸にプラチナを用ひるために永久變色しないわけである。餘談になるが、乾板及びピー・オー・ピーその他の印畫法を宣傳して寫眞界に大へんな評判を殘したものは東京京橋に於て華々しく營業してゐた鹿島清兵衛手寫の玄鹿館であつた。殊に新橋花街を背景として、全國的に艶姿の數々を紹介したために、"寫眞は玄鹿館"といふその名を天下に馳せたものである。更に、その頃、はじめて渡來したメトール・ハイドロキノンの使用に依つて今日の如き現像印畫の先驅をなし、またアークライトを用ひて夜間撮影に成功したことも、業界を驚かした壯舉であつた。そして玄鹿館こそ「美人寫眞」なるものを世に紹介した最初のものであらう

×

今この稿を終るに當つて、「寫眞」の文字に關する諸家の說を掲げて御參考に供したいとおもふ。

×

德川末期に於ける碩學大槻磐水は、その著作磐水夜話に於て今日のカメラ即ち當時の外來器に從へば「ドンケル・カーメル」を訳して「寫眞鏡」と說明してゐる。これ今日の寫眞術に關聯ある意味に於ける寫眞の語の先驅をなすものと見られてゐる。ここに、寫眞史研究家齋藤白羊氏の所說に據れば――『改正增補蛮語箋』には「ドンカームル」の寫眞鏡と共にダゲーロタイプを印影鏡と訳し、嘉永五年の上梓にかかる杉田玄端の訳書にはダゲーロタイプを「寫影鏡」と掲げ、かつ寫眞の語を動詞として用ひ「寫眞するに妙なり」と述べてゐるといふ。更に佐久間象山は留影鏡の文字を用ひ、安政五年黒田長溥侯から伊達宗城侯への書簡には「ホトグラヒー」と記して括弧して撮影器と註を施してあると考證されてゐる。更に、文久二年に出版された上野彦馬の書には『撮形術』の文字を掲げ、その下に小文字で「ホトガラヒー」と記し、次の行に撮影術として形の代りに影の文字を用ひてゐる（完）

海外小話

サラゴツサ町名改正

赤色人民戰線が潰つて、今やスペインの支配者となつたフランコ政權は、ヴアレンシア攻擊を進める一方、國內建設に邁進してゐるが此の度、サラゴツサ市會の委員會の下にサラゴツサ市內の町名改正に乘り出すことになつた。改正に決した町名は「新スペイン」の道德及び感情と兩立しない政治的歴史的事件並に個人名に因んだもので、今回廢止された町名の中には佛文豪のエミール・ゾラ、ヴイクトール・ユーゴーや前スペイン大統領アルカラ・ザモラに因んだものがある

最近のフランコ軍の目覺ましい戰績は改正町名に適當な材料を澤山提供してゐるが、偉大な戰勝を記念してエルテル通り、バルバスト通り、ベルヒテ通り等と名付けることとなつた

英國に「チエツコ委員會」生る

チエツコスロヴアキアのドイツ少數民族と獨チ二國間の緊迫關係は、大戰の勃發を懼れる英國國民に非常なシヨツクを與へてゐるが、國際聯盟協會長セシル卿を初めギルバート・マレー教授、ワルター・レートン、ジョフレー・マンダー等國際聯盟主義者、平和主義者の一團は五月二十日のデーリー・テレグラフ紙上に「チエツコスロヴアキア委員會」を結成して、チエツコの獨立に側面的援助を與へることになつた旨次の樣な聲明書を發表、時節柄注目を惹いてゐる

「獨墺合併の實現により、チエツコ獨立維持の必要は愈々緊急のものとなつたが、我々はこの際チエツコスロヴアキア委員會を結成し、チエツコスロヴアキアに關する、正確な情報の普及に努めると共に、チエツコの獨立維持が、英國にとつて死活の利害關係を有する所以を宣傳することとなつた、チエツコスロヴアキア委員會は、黨派を超越した組織で、我々の目的に贊同する者は何人でも進んで參加することを望む」

金魚の飼ひ方

木村井ノ頭公園長談

餌　これから夏中たのしむことの出來る金魚――どうかして冬も越させたいものです、それには今から換水の仕方、病氣、害蟲の有無などに深い注意を拂ふ事です

しかし何よりも先づ金魚を可愛がる心遣ひが欲しいもので、同情ある眼で見れば、魚の欲する事が自ら諒解出來る譯です、やはり、愛をもつて育てよです、食物はぼうふら、絲みみず、或は御飯粒、麩、麥粉等で結構です、ところが素人はとかく餌をやり過ぎて失敗します、梅雨中は天氣の加減で水溫が變り易く運動もにぶりますから、むしろ雨がこれから降らうと云ふやうな曇つた日には、出來るだけ控へ目にやり、天氣にならうと云ふ時餘計に與へます

外飼と內飼　金魚に餌を與へるには時間で云へば夕方から夜にかけて水溫の下る時は避けた方がよろしい、また、日中でも食べるからといつて無暗にやらないことで、午前中腹一ぱいに食べさせると日中氣溫が上昇してから腹の中で食物が醱酵し、そのために死ぬ場合も少くありません、大體二十分以內に食べ終へるのを標準として外飼の場合は一尾に對して絲みみずなら金魚の頭位の塊もしくはその半分位の分量を一度に與へます、內飼の時はずつと少くこの四分の一で十分です、とにかく梅雨を越させて長く觀賞するには、十分食べさせないのがこつだと云へませう

換水　金魚飼の換水の注意は特に必要です、水が濁つたり、白くなつて來たり、金魚が水面へ來てペチヤくやる時には水を取換へなければいけません、先づ元の水と同溫度の汲み置きを用意して午前中に行ひます、外飼の池ならば雨が降つたり木の葉が多く落ちた時には雨上りを見てすぐ取り換へます、換水のもう一つの方法は差し水をしてやることです、この場合はサイフオンで下に沈んでゐる糞や、殘りも共々すくひ上げて三分の一に減らし、汲み置きの水を三分の二乃至三分の一足して適宜を補給してやります

病氣　金魚の病氣には種々ありますが、主なものは白い粉のふいたやうな白點病と白雲のやうな白黴病です、共に醱酵に治すには口に含んで鹽辛い位の鹽水に五分か十分間浸けて置いてから眞水に戻した金魚鉢を半分日當の場所に出してチラくと陽光がさす程度の日光浴をさせることです、白黴病は殊に魚の體が弱つてくるとうつり易いものですから病魚は別器にうつせば一番よろしい、害蟲で厄介なのはいかり蟲です、鰭の下へ足を差込み魚の養分を吸ひ取る害蟲です、見つけたらピンセツトで丹念に取つてやる必要があります、魚しらみはつき易い代りには掃拔で離れればすぐとれます、金魚藻等の水草は水中の炭酸ガスを吸つて酸素を吐き出しますから金魚の爲にもまた見た目の美しさからも入れてやる方がよいでせう

カナ文字ニュース

△宇垣外相ハ　中部支那方面ノ　戰局ガ　イヨイヨ　擴大サレマスノデ　ソノ區域內ノ　第三國人ノ　生命ヤ　ザイサンノ　アンゼンヲハカリ　ヒガイヲ　フセグタメ　各國大公使ニ　出來ルダケ　アンゼンナ　トコロニウツリ　不幸ナ事件ノ　オコラヌヤウニ　手配シテ　ホシイト　通告シマシタ

△ワガ航研機　ガ　ツクリマシタ　無着陸飛行距離ト　一萬キロ速度ノ　二ツノ記錄ヲ　パリノ　國際航空聯合會ニ　公認シテ　ホシイト　手續中デ　アリマシタガ　二十日公認スルトイフ　電報ガ　アリマシタ

週の映畫

東京要塞

廿一日から國際館

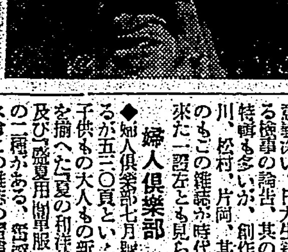

原作は海野十三、監督は荊村英穴郞―極祕―帆村莊六（江川宇禮雄）は特別研究生として東京電氣化學研究所に勤務する傍ら特務探偵として活躍をつづけて居た、或る日勤務を終つてから酒屋、バー、居酒屋などを飲み歩いてのびてゐると同じ特務探偵の長井（井染四郎）が部長の命令をたづさつてやつて來た料理屋の女達は近頃急に金放れのよくなつた勞働者の吉次（潮万太郎）の事を不審に思ひ噂してゐた、勞働者風に身を裝つた、帆村は長井刑事を伴ひ河岸を臨つて行く吉次の後をつけた、刑事が吉次を川の中へ投げこんだ所を帆村が飛込んで救けやりそして吉次の親分猿谷五郎（上代勇吉）と知り合ひになる、倉庫風の建物の中から目かくしされてトラツクに乘せられて運ばれたがその間に帆村はうまい事をして自動車番號を調べたり愛國行進曲を一回四十錢のテンポで口ずさんで距離と時間をはかつたりするそして彼等が地下要塞をつくつてゐる事を知り本部に知らすといふのである

同時上映は伊澤一郎、美川かつみ共演の『結婚の御注文』澤田清十演の『松平外記』である

雄辯（七月特大號）

◆別冊附錄『全國青年雄辯集』をつけた『雄辯』七月號は本誌だけでも五百頁餘の大冊である附錄は本年の全國青年雄辯選手權大會に於ける各辯士の獅子吼を集めたもの辯論志望の諸君には有力な參考とするものであり讀物としても相當惹き付けられるものだ◆特輯の武藤貞一氏の『事變最頂點に立つ』を始め『大艦巨砲時代と將來の海戰』石丸藤太『近衞改造內閣の進路』二階堂明『太平洋時代の發轉換』阿部信夫『日支兩民族の異同とその提携』陳文彬――其他論策陣容◆特輯『世界の燃焦点を衝く』にはチエツコ問題あり、スペイン問題、印度及南洋問題かあり◆座談會に『飛躍日本の漁撈を語る』があり創作には丹羽、淺原、鶴吉、木村等の新人

現代（七月特大號）

『現代』七月號は先づ、座談會『事變二周年の內閣局相』が注目されてよいの一つは『內閣改造と新大臣を語る』座談會で他の一つは『此の際の經濟生活を語る』座談會である『新陸相板垣征四郎論』武藤貞一、『徐州大殲滅戰を語る』林莊吉『財界巨頭大河內正敏氏を語る』石山賢吉『社會時評』杉山平助『日本的の共同體の創造』谷田目三、これらには夫々現代日本の動きを感知するに足るものである『徐州陷落の前夜』を某人の手記から譯されてゐるのも面白いが『事變下に跳梁するスパイ』の全貌を暴露しスパイに對する一般の認識を是正してゐるのは時局柄甚だ意義深い。日大生殺し公判に於ける檢事の論告、其の他實話記事の特輯も多いが、創作に室生、長谷川、松村、片岡、其他を收め得たのもこの雜誌が時代の波に乘つて來た一證左とも見られる。

婦人倶樂部（七月號）

◆婦人倶樂部七月號は普通號であるが五三〇頁といふ大冊で附錄も子供もの大人もの新工夫の夏『品を揃へた『夏の和洋裁縫と簡單服』及び『盛夏用簡單服の實物大型紙』の二種がある、實益と豪華サービスはこの雜誌の習慣にでもなつたやうだ◆目星しいもの一二を拾つて見るとまづ『生活の切つめ方座談會』は時節柄主婦方の好參考讀物といへるし『身體の不自由な夫に仕へる妻の座談會』はこれも名譽の戰傷を負うた勇士の家庭に希望と光明を與へる好記事である◆菊池寛氏が本號に於ても『女性の持つ三つの大きな惱み』に就て適切の卓見を吐露してゐる◆『双葉山と高峰三枝子の結婚問答』で例によつて豐富だ。創作にも川口松太郎の『蛇姫』が新連載として登場して居るし中野實、淺原六朗の長編讀切も樂しんで讀めるものである

メガホン路

▲當局樣、過日の少年乘馬大會の樣な有益な催しは是非一般の小公學校の生徒に見せてやつて下さい（父兄）▲草山行バスの中に品物を忘れた方は取りに來て下さい（巳自動車バス部）▲十九日夜万年筆を落した方は御米店で下さい（新起町台文堂書店）▲保甲長、翌日の支那事變博覽會は夜間もございますか（一讀者）▲每日午前八時から午後十時までです（係）▲每夕西門市場前でキヤツチボールをやつてあるので通行が危險です取締つて下さい（散步生）▲桃園劇場の前は建築中、殊に大池あり非常口は何處にありますか（十九日夜の觀覽者）▲伊勢嶋春江殿現住所を至急御通知下さい（京町郵便局）▲專賣局歌や專賣小唄は何日發表になるのですか（一讀者）

詩壇

選者　魏清德

碧梧閑月　栗園□藍

新碧團團削水、奶虹路百尋。泛舟無俗念。聽任有何心。光滿二千里。秋深十丈深。納涼人盡醉、我亦作狂吟。

○　張鶴洲

步月長橋上。清輝照碧潯。倚同牛渚趣。興動夜吟。涵碧淸光滿。平林翠影沉。悠悠閑思遠。不盡更深。

○　駱子珊

團團三五夜。勝作碧同酬。司馬題橋志。坡仙作賦心。遊人欣散策。過客有知音。海國風光好。良宵共詠吟。

○　閻荷生

竹頭光影亂。樓下碧雲深。草色迷山路。泉光落水心。馬蹄雲出沒。魚戲浪浮沉。欲與詩仙坐。長吟到石岑。

○　許梓桑

同到碧霞岸。柔涼夜未深。月照江心店。路倚信步吟。歸去不忍言。詩意滿襟衣。

○　林子楨

碧霞橋邊路。新月上高岑。

畫中有詩與次衡秋韻　楊笑儂

不堪夜沈沈。白板橋邊好。清光虹橋。涼生曲岸陰。才看時暝心。

得刀之陂　拜中先生招飮高雄閣賦作

能飛無語、劇除亂習、是大有

李學樵

慶秋先生過訪談詩有贈

郭麗秋　次韻

商況（廿一日）

臺灣正米市場前場

	當	中	先
▲一期蓬萊米	不申	不申	八月五日限 二〇五

中場

▲一期蓬萊米	二、〇六	三年
一期蓬萊米	二、〇六	五年

台米公定相場

總出來高一八六車

▲一期蓬萊米	二、〇七	三車
	二、一三	二六車

基隆在庫米

二十一日朝現

一期蓬萊米	二、三三
二期蓬萊白米	一、二七〇
二期丸糯米	六、九四
合計	二、九一
到着米	三九車（五四〇俵）

大阪期米前場

節	寄	中	先
一	三四、九六	三五、〇四	三五、〇五
二	九七	四、九八	
三	九八	九八	
四	九八	五、〇〇	
五	九八	四、九九	
六	九八	九八	
七	九八	九七	
八	九八	九九	
九	九八	五、〇〇	
十	九九	五、〇〇	

東京期米前場

寄	引	高	安
三五、〇八	三五、一五	三五、一五	三五、〇八

神戸期米前場

寄	引	高	安
三三、六五	三三、八五	三三、八五	三三、六五
六六	八五		
六八	八五		
六五	八五		

東京銘柄前場

	當	中	先
▲一期蓬萊米	不申	不申	不申

大阪銘柄前場

	寄	中	先
▲一期丸糯米	不申	不申	不申
▲一期蓬萊米	不申	三、八八	不申

東京銀行貨株

日銀	五四八、〇	同	新	三七五、五
正金	一九六、七			
鮮銀	八五、五	同	新	
臺銀	八七、五	同	新	
興銀	八九、〇	同	新	

東京國債前場

	寄	引
甲號五分利	—	一〇三、五〇
第二五分利	一〇三、五〇	一〇三、五〇
第三五分利	—	一〇三、五〇
第一四分利	一〇二、五〇	一〇二、五〇
第二四分利	一〇二、五〇	一〇二、五〇
佛貨四分利	一九八、四〇	一九八、四〇
米貨六分利	—	—
同五分利	—	—

東京短期前場

	寄	引	高	安
東新	一四八、六	一八五	一八九	一八〇
大新	八一、九	一一六	一一九	一一五
鐘紡新	二五〇、三	五〇、〇	五〇、五	五〇、〇
帝人新	八七、八	七五		
東レ新	八六、七	六五	六七	六一
日魯	五七、八	七五		
日臘	一〇五、四	四四		
同新	九一、〇	九七、八	九八、一	九〇、八
郵船	六五、七	五〇	五八	五〇
同新	四九、一	八七		

東短取組喰合

新東　二八八、二三〇株　買方　五七

滿業　六二、一〇〇株　買方　五七

同　實方　三三、一〇〇株

同　兩建控除

新東　一三一、七六〇株

大阪短期前場

	寄	引	高	安
南鐵	六〇九	〇七	〇九	〇七
郵船	六六〇	五七		
日產	三七九	七九	七九	七八
水產新	四〇六	一一		
日石	七一二	二二		
日立	九九六	九八		
滿電	九五〇	四八	三〇	四八
滿業	七八二	八一	八三	八一
倉紡新	三三八	五五	三八	五五
倉紡	七三四	三二	三八	三五

大阪長期前場

	寄	引
大株	三八八	三三七
東新	二二九	
大新	一五〇	一三九
鐘紡	一〇八	
日產	一八〇	一七九

大阪砂糖現物

三温（OBB）	二〇四九〇錢
分蜜（MJ）	二〇四四〇錢
精糖（錦）	二四四〇〇錢
同（輪）	二四四〇〇錢
同（月）	二五五〇錢
耕地白糖A又	二〇〇錢

大阪砂糖清算前場

	寄	引
六月	二〇〇	二〇〇
七月	一三七	一三七
八月	一三〇	一三一

神戸豆粕前場

	寄	引
六	七〇	七一
七	四八	五〇
八	六〇	六一
九	七〇	七一
十	七二	七二
十一	七九	八二

大阪綿絲前場

	寄	引
六月限	五〇八	五〇八
七月限	二一三	二一四

大阪棉花前場

	寄	引
七月限	五二、二五	五二、二五
八月限	五二、七五	五二、五〇
九月限	五二、七五	—
十月限	二〇、〇〇	
十一月限	二〇、〇〇	
十二月限	二〇、〇〇	

大阪人絹前場

	寄	引
六月限	九九〇	九九〇
七月限	九九〇	九八〇
八月限	九九〇	九八〇
九月限	九八〇	九八〇
十月限	九八〇	九八〇

横濱生絲前場

	寄	引
六月限	六八四〇	六八四〇
七月限	七〇七〇	七〇九〇
八月限	七〇〇	七〇〇
九月限	七〇〇	七〇〇
十月限	七〇〇	七〇〇
十一月限	七〇〇	七〇〇

神戸對外爲替前場

對英	一志二片
對米	二八弗一六分三
同	二八弗八分七

外國金塊相場

一〇〇〇、〇〇一〇片

外國銀塊相場

倫敦現物	一九片一分三
同先物	一九片二分一
紐育現物	四二仙八分一

外國爲替相場

英貨對米	四弗九六仙
紐育對英	四弗九六仙八分五

紐育株式

スチール株	四五弗八分一
アナコンダ株	二六弗四分一
工業株平均	一一八弗六一仙
鐵道株平均	二〇弗七〇仙

外國棉花相場

米綿現物	八仙六七
同先物	八仙五七

ナショナル生絲

先物	一弗五九仙

シカゴ小麥

當限	七八仙
先限	七八仙四分一

紐育砂糖

實物	二仙八分三
九月限	一仙七二

玖馬砂糖

九月限	七六仙四分一
十二月限	八〇仙四分一

倫敦砂糖

八月限	三志二片
十二月限	三志二片四分一
三月限	三志二片

機風排用酸耐種各及機風排機風送

門專作製計設

株式會社　大阪送風機製作所

大阪市西成區津守町西四二三　電話櫻川三六二五・三七〇一番

臺日案內

書籍　臺灣讀本　福建讀本　日厦會話　厦門地圖　親族相續

樂器　中古オルガン

寫眞　十六ミリ　映寫機發賣

時計眼鏡　時計の修繕　天土

カメラ材料　フタバ寫眞機部

料理屋　生そば　辨金　京町店

金融　壽司

電話　商品券　高價買入

藥種商　喘息に　ワンカ　モサトール

洋服　子供服　日進マーケット

雜件　旅行鞄　村井

文化卓子椅子

玄米精乳・牛乳

パーマネントは

製造　玉煉炭　穴煉炭

淋疾

急性・慢性淋疾　淋疾性(副睾丸炎)　關節炎・膀胱炎　細菌尿・腎盂炎　細菌性膿疾患等

イスラビン　糖衣錠

本劑の特長　は淋菌を始め連鎖狀球菌、大腸菌等に對し强力なる殺菌作用を營むと同時に、非特異性刺戟により免疫物質の産生を促し病原菌に對する抵抗力を增强するにあり。而かもその治療的作用は優秀且つ持續的にして靜脈內注射と略同樣の效果を奏す。なほ特殊錠衣を施せるを以て連用するも胃腸障碍を認めず。

主效分はヨ・ヘキサミン・ノ一〇メチルアクリヂニウムクロリッド

武田發賣品

製造發賣元　大阪道修町　武田長兵衞商店

關東代理店　東京本町　小西新兵衞商店

本品は絕對に着色せず

口當り爽かに　滋養豐かな　白葡萄酒！

純良白葡萄酒　美味滋養　白玉ホワイトワイン

製造元　江井ヶ嶋酒造株式會社　兵庫縣

理窟より實際！頭痛にノーシン

コシケ・月經不順・子宮諸病と子寶を望む御婦人へ

婦人藥　恵乃玉

現代女性の一進步

愛用者の御評判で

やつぱり是が一番よい！

恵乃玉の主效

便祕性の乳幼兒に

快い自然な便通と豐富な滋養のマルツの二重作用

マルツエキス

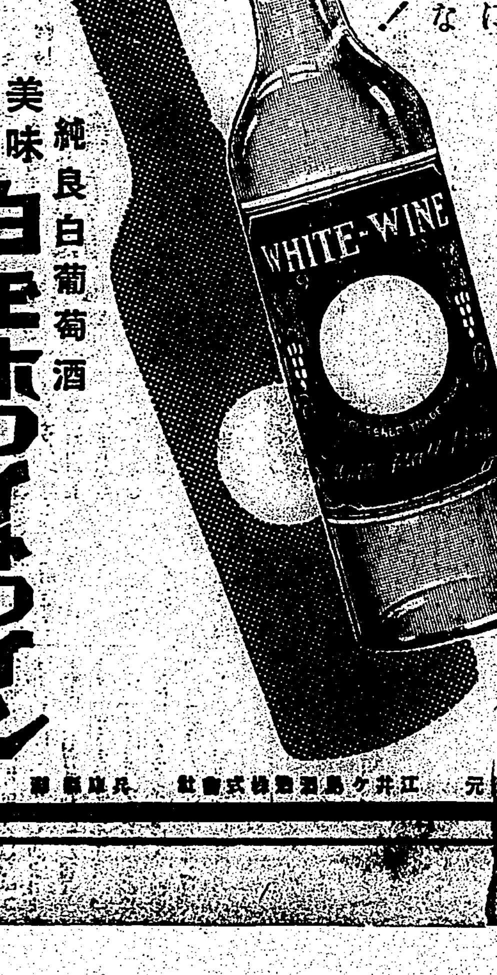

臺灣日日新報
本日夕刊共十二頁
編輯發行人 佐々木節
發行所 臺北市表町二丁目四番地 臺灣日日新報社
定價 本紙一部六錢 一ヶ月金壹圓五拾錢 三ヶ月金四圓參拾錢 六ヶ月金八圓五拾錢 壹ヶ年金拾七圓（日本國內及支那送料不要）
廣告料 普通一行 金壹圓五拾錢 特別 一行 同貳圓
電話 編輯 代表 五八〇一 ・ 二〇五三 ・ 二二二六

社説 "時局"が要望する貯蓄 寧ろ五千萬圓を越させたい

一

二十一日から二十七日にかけて全國一齊に"國民精神總動員貯蓄報國強調週間"が實施される。この週間設定の趣旨は國民にも徹底してゐる筈であるが、之を單なる貯蓄の奨勵週間と解してはいけない。寧ろ我が示す如く國民精神總動員を基調とする貯蓄報國運動である。從つて國民は貯蓄の要不要の立場に拘らず、臺灣では五千萬円、內地では八十億円の貯蓄實践に全員參加せねばならない。臺灣の貯蓄目標の五千万円の目標は、恰も本年の倍額貯金を意味するが、吾等は必らずしも之を過當とは思はない。又臺灣が常識上或は時局產業により潤ふ儲けしとの理由を以て、內地と同步調を無理なりとする説や、又現在生活上の餘力無き者に何を貯めよとなすかと言ふ者もあるが、之らも皆一か認識を缺いた見解と斷ぜざるを得ない。臺灣での國民所得は、最近年二億二、四千万円と推算されてゐる。この內租税公課負擔の外、貯蓄され行く額は約二千五百万円で、差引島民の生活費は大約一億円と推定出來るから從つてこの生活費から新たに二千五百万円の貯蓄を餘分に求めることは、全體として一割二分弱の忍耐努力に過ぎない。又內地が七千五百万の人口で八十億を目差す語から言へば、臺灣の一人當貯蓄は十四円弱にしか當らず、內地の十分の一以下である。"天與臺灣"の面目に掛けても、一人平均十四円の貯蓄增は無理でないと信ずるものである。

二

次に"貯金は身のため、國のため"と言ふことは承知してゐても餘裕無き者は何を以て之に充てるかとなす説は一應尤もに聞える。貯金を殖やしても一方に借金が殖えては實際をなさぬし、借金して公債買ふ愛國心も所詮は無理な話である。從つて強制的貯蓄運動とは別である。從つて強制的には夫々分限が許されねばならぬ。然し"餘"でも出來る限りは、一人と雖も列外に出る事は許されないのである。要するに今次貯蓄奨勵の趣旨を極言すれば、平時の如く私經濟改善の爲の貯蓄ではなく"時局"が、目的達成のため吾々に要求してゐるものである。同じ目的のために戰線では吾將兵が身命を抛つて戰つてゐる事實を考へれば、銃後の吾々が如何に生活し如何に働くべきかは自ら判る問題であらう。

三

最後に一言したきは總督府が示した長い週間名には、消費節約といふ言葉が入つてゐないやうだが然し貯蓄奨勵を裏返しすると、消費の節約でもある。殊に增加收入無き多數の國民は、貯蓄上この方法による外ないのである。吾生活費の如何なる部分を節約すべきかは個々の自由であるが、時局柄之には"物"の問題をも伴ふが故に、適當的節約宜しきを得ねばならぬ即ち吾々の生活も時局即ち"戰爭"中心に組み直し精神的要諦は元より物資の需給も調整節約して之を貯蓄增加に替へる事を圖らねばならぬ。吾人は往時ドイツ國民が戰時公債應募に當り"金有る者は金を出し、金無き者は物で、金も物も無き者は勞働を以て之に應じた"といふ貴重なる總動員精神を、この貯蓄報國強調週間に於て想起したく思ふものである。

議會制度の改正案 來議會に提出せん
首相が審議會で言明

【東京二十一日發同盟】近衛內閣は過般の大改造に依り事變に對處すべき政府陣營の強化を斷行したので、愈々二十一日午後三時首相官邸に議會制度審議會第一回總會を開催、貴族院並に衆議院兩議院制度の三主要部分を包含する議會制度の改革を審議するが議會制度全般に亘る改正は到底現在の情勢にあつては困難なので先づ政府は貴族院制度改革に重點を置いてその審議を進める模樣である

【東京二十一日發同盟】二十一日の議會制度審議會第一回總會における貴族院令中改正伊澤多喜男氏より答申を得れば政府は來議會に提出する意向であるかと質したるに對し近衛首相より來議會に提出する意向であるが拙速主義に陷らず愼重に審議を御願したいと言明したことは今後の議會進行に對し非常な示唆を與へたものとして頗る注目される、尚次回は廿三日午後一時卅分より開く筈

近衛首相の挨拶

【東京二十一日發同盟】貴族院制度、衆議院制度、選舉制度の三調査會を統合して新に設置された議會制度審議會第一回總會は廿一日午後二時より首相官邸に開會、水野總裁以下各委員、政府側から近衛首相外關係閣僚出席、近衛首相より審議會設置に至つた經過を述べ一場の挨拶を爲し、水野總裁の就任挨拶あつて一、貴族院及び衆議院の機構其他議會制度改善に關する事項如何を議題として審議九時過散會した

【東京二十一日發同盟】二十一日の議會制度審議會における近衛首相の挨拶內容左の如し

議院制度の改革、貴族院制度の改革及び衆議院議員選擧法等選擧制度の改正に關しては第六十九議會の貴衆兩院の建議及び決議に基き昭和十一年七月に貴族院制度調査會及び選擧制度調査會が同年十一月に議院制度調査會が夫々設置せられたのである右三調査會の調査事項は相互に關聯する所が少くないのでこれが調査審議はこれを一個の權威ある審議機關に綜合することが妥當と認められ又從來の三調査會は何れも內閣總理大臣が會長となつてゐたが調査審議の運營上より會長は學識經驗ある練達堪能の權威者にお任せすることが適當と考へられたので右の趣旨を以てこの度從來の三調査會を打つて一丸とした本審議會が設置せらるる運びに相成つた次第である、固より貴族院令と云ひ衆議院議員選擧法と云ひ又議院法と云ひ何れも憲法附屬の法令であつてこれが改正は極めて重要であり政府はことの愼重を期せんが爲め特にこの問題に關して御造詣深き各位の御盡力を俟つ次第であつて政府としては本審議會の御審議を得た上なるべく速かに改正案を確定し次の通常議會にこれを提出致したい考へである

あすの臨時閣議に物資動員計畫を附議
品目を公表、聲明せん

【東京二十一日發同盟】政府は今次事變の目的遂行を期するため戰時經濟確立を目指し物資需給の円滑なる調整を圖るべく我れて企畫院において立案せる消費統制並に輸出入統制の強化を中心とする物資動員計畫に就き審議を進めてゐたが愈々關係各省間の打合せを了するに至つたので二十三日特に臨時閣議を開き右計畫案を附議し正式決定の上消費の強制統制を行ふべき各品目其他を公表することとなつた、而して右統制は國民生活に影響する所大きいので國民の協力を求むべく政府聲明の形式に依つて右の趣旨を闡明しこれが實施の徹底を期することとなつた

海口砲臺を攻擊
海軍航空隊の活躍

【南京二十一日發同盟】艦隊報道部二十一日正午發表

一、昨日揚子江安慶上流地區攻擊に向へる海軍航空隊は馬當を首し南岸各所の敵陣地を爆擊多大の損害を與へたり、午後敵戰鬪機四機出現せるもわが航空部隊の進路に投彈することなく逃走せり

二、南支方面においては同日左記攻擊を實施せり

イ、龍門、增城、南昌飛行場攻擊部隊は飛行場滑走路及び軍事施設を爆破せり

ロ、粤漢線鐵道攻擊部隊は翁江口附近貨車二輛を爆破、軍用貨車數十輛を爆破、鐵橋數ヶ所を爆破せり

ハ、廣九鐵道攻擊部隊は石龍附近の橋梁を爆破せり

三、海南島附近に行動せる[illegible]

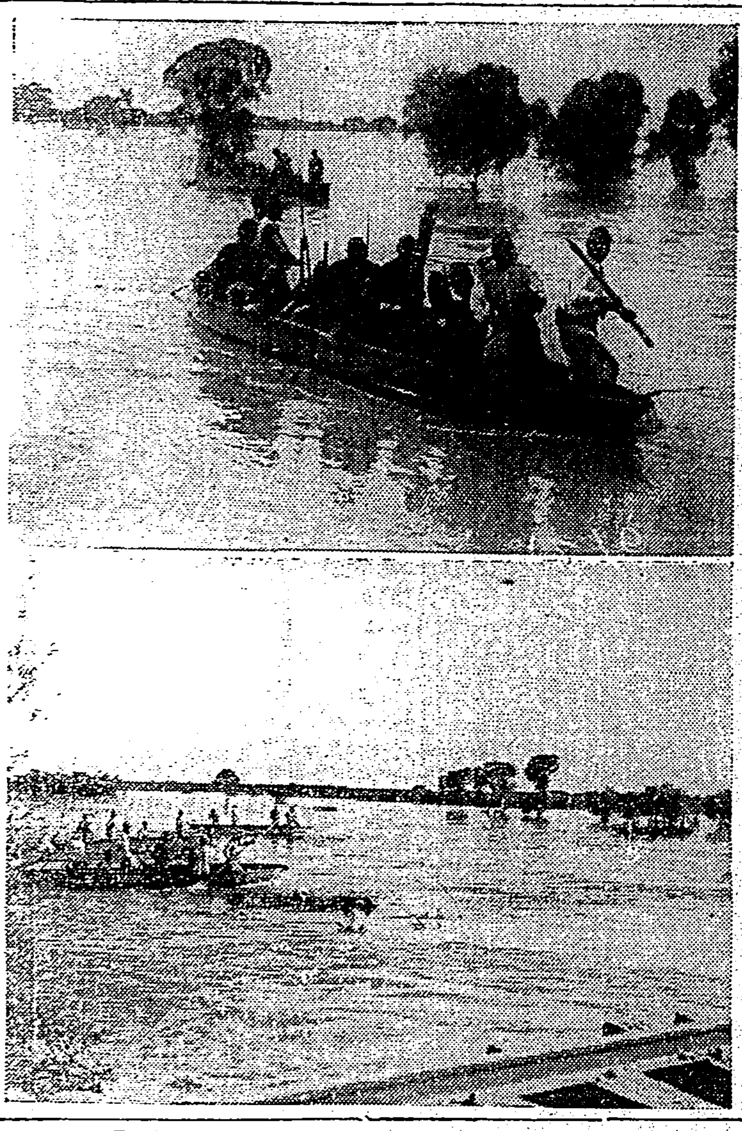

黄河の堤防破壊に濁流依然衰へず我皇軍の涙ぐましき大活躍（十六日中牟附近）

査證交付を漸く承認
當面の紛爭は茲に一應解決

【東京二十一日發同盟】ソ聯側の蛟龍丸查證拒否事件に關しわが國側は遂に自由出漁をも辭せざる强硬態度を表明するに至つたので事態の重大化に狼狽せるスメターニン、ソ聯代理大使は同問題に關し二十一日早朝横山露水組合長に對し會見を申込んだ、依つて午後一時より麻布のソ聯大使館において兩氏の會談が行はれたが、席上横山氏はわが方の要求を强硬に主張するとともにソ聯邦當局の不法態度に對し反省を求めたるところスメターニン代理大使は遂に

一、蛟龍丸に對し可及的速かに查證を行ふこと

一、渡航禁止の日魯漁業與田地方部長其他四名に對し渡航禁止を解除すべく直ちに函館駐在ソ聯領事館に訓令すること

を承認するに至り蛟龍丸は積込み査證問題其他を殘して當面の紛爭は茲に一應解決を見るに至つた

【東京二十一日發同盟】北洋漁業蛟龍丸查證問題に關し二十一日午後外務省において堀內次官とスメターニン駐日ソ聯代理大使との間に約二時間に亘つて交涉が行はれたが同會見においてスメターニン代理大使は

ソ聯政府は蛟龍丸查證については原則的にこれを認むる、然し同船の行先地についてはソ聯側はカムチヤツカ西海岸と諒解してゐるが聞く所では同船は東海岸に行くとのことである、今一應本國政府に請訓の必要が生じた

と故意に查證延期の口實を申出たので堀內次官は

同船の行先地についてはソ聯側も十分承知の筈で殊更に遲延策を弄するのは誠に心外である

と嚴重抗議を爲しソ聯政府の反省を求める所あつた

蔣政權の壽命もあと精々半年位
パネー號に乗り合せた 伊新聞記者談

【下關二十一日發同盟】事變勃發と同時に昨年九月特派され戰線を縱橫に驅回したイタリー、ミラノ市コレイエレデラセラ新聞特派記者ルイジー・ハルジーニ氏は歸國の途二十一日朝下關入港の關釜連絡船金剛丸で來關したが山陽ホテルで左の如く語つた

パネー號には偶々自分も乘合せてをり自分の友達も犧牲者の一人となつたがあの揚所は交戰區域であり日本軍に爆擊されたのは當然と思つてゐる、日本軍の優秀なる勇氣と智力は世界一と云つても良い、その兵力は少いが戰鬪力はまさに支那軍の三倍に値ひする、陷落後の徐州戰線一帶を空から從軍したが日本空軍は實に勇敢無比でその爆擊の如きは百發百中と云つても過言ではない、漢口にはイタリー人としては約十名位の大使館員とカトリツク教徒がゐるだけで何時日本軍に攻擊されても良い、フランス人は約二千人を殘留し支那のデマに躍らされて時局的氣分が濃厚であるとの事だが蔣政權の壽命もあと精々半年位のものだ、南口陷落とともにフランス、ソ聯の對支軍事援助も後を絶つだらう、泥沼の如く回收出來ぬ戰敗の蔣政權には餘程の愚者でない限り世界は相手にしないだらう

佛、米艦隊長官が揚子江を溯江
南京、蕪湖視察に

【上海二十一日發同盟】フランス極東艦隊司令長官ルビゴー中將は二十日朝上海より軍艦デュマン・デユルビル號で南京、蕪湖視察のため溯江した、尚米國亞細亞艦隊司令長官ヤーネル大將も二十二日ヨツト「イシユベル」號で同様南京蕪湖視察に赴く筈である、第三國艦隊の司令長官が揚子江を溯江し南京に向ふことは事變後最初のことで頗る注目されてゐる

義勇軍撤收後 英伊協定發效

【ロンドン二十日發同盟】チアノ伊外相は十八日パース駐英大使と會見、イタリー政府が英伊協定の速かなる效力發生を要望したがチエンバレン首相は二十日下院で英國政府はスペインにおける外國義勇兵の撤收が完了するまでは英伊協定は效力を發生せしめないとの見解を堅持してゐる旨言明した、尚チエンバレン首相は二十一日下院で更に詳細に英伊協定發效問題に關する政府の立場を說明する豫定で英政府としては二十一日再開のスペイン不干涉分科委員會で義勇兵撤收に關する英國案の通過を圖りもつて可及的速かに英伊協定の發效を期したい意向と傳へられる

時を經るに從つて爪哇は日本を信賴
外國通信を信用せず

【東京二十一日發同盟】蘭印當地の確實なる筋に這入つた情報に據れば最近蘭領爪哇の土人中に左の如く日本信賴の念が深まりつつあることが明かとなり注目を惹いてゐる中部爪哇の中ソロ及びジヨクジヤは共に王室を戴く關係上土人中に有識者、資產家等も少からざる有様であるが彼等は支那事變勃發當初は日本を除く外國通信、和蘭新聞等を唯一の資料として事變の成行きを注視してゐたが時を經るに從ひこの種の報道通信のみは正確に戰況の進展を報じ信賴するに足るものなることを知るに至り最近はラヂオに依る東京よりの國際放送を熱心に聽取してゐる

陸、海軍大將會定例會同

【東京二十一日發同盟】陸、海軍大將會定例會同は二十一日午後六時より海相官邸において開會陸軍側より板垣陸相、西尾教育總監、杉山軍事參議官及び中村東部防衛司令官、海軍側より米內海相、大角、永野、高橋、鹽田、百武各軍事參議官出席晩餐を共にして對支問題を中心に懇談八時過ぎ散會した

滿鐵副總裁を增員

【東京二十一日發同盟】滿鐵では二十日定時株主總會を開き昭和十二年度利益金處分案（民間配當八分、政府配當四分四厘三毛何れも据置）並に副總裁一名增設の件を決定したが滿鐵では直ちに之が認可方を當局に申請、一兩日中に現理事佐々木謙一郎氏の副總裁昇格正式任命を見ることになつた、尚滿鐵では佐々木理事の後任は補充しない方針である

上石牌を占領
王河敦も拔いて

【南京二十一日發同盟】河原鎮附近の敵陣地を突破した長谷川、中畑部隊は引續き泥濘を冒して敵を急追し二十一日朝には王河敦を拔き尚も敵を西南方山嶽地帶に驅逐中である、また潛山攻擊の左翼部隊として潛水東岸に達した我が部隊は相公附近で南方に向け九十度の轉向を試み潛水一帶の濕地を利して一擧に南下し十九日午後六時には約六百の敵が蟠踞せる上石牌を急襲し一擧にこれを占領し狼狽して逃ぐる敵を南方及び西方に急追中である上石牌は潛山より約七里、安慶太湖間長江筋の交通要衝に當つて居り、之が占領は敵の太湖方面防備に大打擊を與へたものである

五相會議は閣議後
參議會は月、木に繰上げ

【東京二十一日發同盟】政府は事變に對處する政府の最高方針を決定するため五相會議を開催することに方針を得たので來週より定例閣議終了後同日開催することとなり、二十一日決定した、從つて從來定例閣議後行はれてゐた參議會は毎月曜並に木曜に繰上げて行ふこととなつた

對支政策は失敗
ソ聯大使は召喚か

【ニユーヨーク二十日發同盟】駐支ソ聯大使ルガネツ・オレルスキー氏突然の歸國は同大使が歸國に當り夫人を同伴した事實から推して對支政策の失敗から本國政府より召還され再び歸任しないのではないかとの噂が有力に傳へられてゐる、二十日ニユーヨークに達したユーピー通信電に依れば同大使が歸國問題と關聯して注目されてゐる

佛の對支援助 陳誠は肯定
外人記者に正式發表

【上海二十一日發同盟】國民政府最高國防會議スポークスマンにして武漢衞戍司令官たる陳誠は二十一日外人記者との會見でフランスの對支援助を肯定し外國軍需品が絶えず支那に輸入されてゐることを正式に發表した

スの對支援助を愛惜さするところあつた
多くの國家が支那を援助してゐる際フランスが對支援助を爲すは不思議ではない、フランスが國際聯盟決議案及びその他の條約を遵守して支那を援助することは正當なることである、又日支戰爭が長く續く限り支那への軍需品の輸入は絶對に切斷されはしない

僞の對支援助 陳誠が裏書き

【上海二十一日發同盟】[illegible]

及川司令長官 祝電 厦門治維會に

【廈門二十一日發同盟】艦隊報道部正午發表、昨二十日廈門市治安維持會成立しその成立式典を擧行茲に同市發展の確立を見たり、本治安維持會成立に對して米內海相及川支那方面艦隊司令長官其他より祝電ありたり、及川長官祝電要旨左の通り

南支最重要の都市廈門に今回治安維持會の組織成立せるは東洋平和に貴重なる礎石を加へるものである、本維持會の活躍を期待し本會永遠の光榮を祈る

新民會に監察部
次長は田中氏

【東京二十一日發同盟】北支における政府民衆を繋ぐ組織機關たる新民會では現在の中央指導部に對立して監察指導行政を行ふ機關として七月一日を期し監察部を設置することに決定これに當るべき首腦部につき人選中の所監察部次長に前朝鮮總督府警務局長田中武雄氏が赴任することに內定した

貿易組合法の十八條を發動

【東京二十一日發同盟】円ブロツク內貿易抑制の為め日本綿絲布東亞輸出組合では二十日より對支綿絲布輸出制限を實施したので商工省ではアウト・サイダーの跳梁を防止する為め二十二日附告示を以て貿易組合法第十八條の統制命令を發動することとなつた

告示

日本綿絲布東亞輸出組合の地區內において中華民國（香港及び澳門を除く）に綿絲布（別珍及びコール天を含む）又は大連に別珍及びコール天を販賣の目的を以て輸出を為すものは昭和十三年六月廿二日より該組合の定むる統制（輸出商品數制手數料輸出港及び輸出日に關する事項）に從ふべし

閣議決定事項

【東京二十一日發同盟】閣議決定事項（二十一日）
南洋廳官制中改正の件

澎湖廳勢調査團の一行馬公着

【馬公二十一日發】澎湖廳勢調査團北川內務局長代理石川事務官以下十三名は二十一日午後定期船で馬公着三浦街長其の他の出迎へを受けて記念館に入つた

新竹市參事會

【新竹電話】新竹市では二十二日午前十一時より市會議室にて市參事會を開催、左記事項を附議する

一、昭和十三年度新竹市歲入出追加豫算の件（防空費、南門市場買收費外一万三千八百七十八円）
二、土地賣却處分の件
三、建物賣却處分の件

人事

▲永儀榮二氏（新竹市助役）廿二日午前十時五分發急行で單身赴任
▲近武治彥氏（交通局技師）二十一日中南部より歸北
▲磯部庭之進氏（鐵道部長）▲小川昌一氏（鐵道部運輸課長）二十二日南部へ出張、二十四日歸北の豫定
▲三宅俊夫氏 臺灣渡航組合[illegible]二十一日[illegible]

貯蓄奨勵 保險報國

貯蓄奨勵は今日の國策です。
我社はこの國策に順應せる絶對確實な貯蓄の方法として生命保險の御利用を江湖に御推奨申上げるとともに公債の消化、生產力擴充資金供給等の國策に協力し、以て保險報國の誠を盡しつゝあります。

契約高 二十七億圓突破
總資產 五億餘萬圓
（昭和十三年五月末）

（保險案內贈呈）

大きくて確かな
日本生命
本店 大阪市東區今橋四丁目
臺北支店 臺北市本町三丁目

家賃値上げを要しない程度
來年度より實施する
臺灣家屋稅案成る

家屋稅法案を如何に定むべきかについては昨年來家屋の實地調査に於て種々必要なる資料を蒐集檢討中であつたが、漸く其の成案を得て六月二十一日府議決定を見たので當局では嶺田財務局長談の形式で臺灣家屋稅創設要綱を次の如く發表した

昨年末家屋の實地調査に着手してから巷間種々の流說が行はれ相當高率の家屋稅が賦課せらるる如く憶測する向が多かつたが今回決定致しました要綱に依ると台灣の家屋稅は內地の現行家屋稅に較べ(勿論內地は各府縣に依り多少の差がありますが)大體二分の一乃至三分の一程度の輕い課稅となるのみならず貸家に付ては現行地方稅たる特別營業稅中の貸付業稅を昭和十四年度より廢止する見込であるから家屋稅創設の爲家賃を引上げなくてはならぬ程負擔が增す譯ではないと信ずる、即ち家屋の評定賃貸價格から修繕費其の他の維持費並に減價償却額を控除したる收益額に付本稅としては僅々其の百分の二が家屋稅額となる程度だから家主は時局柄家賃の引上げ等に依つて本稅を借家人に轉嫁するが如き事の無い樣努め自粛自戒を希望する

最後に家屋の實地調査は着手以來今日迄六割強を了へたが尚殘餘は引續き調査して本年十月中旬頃迄には之を完了したいから今後共諒意ある協力を望む

臺灣家屋稅創設要項

一、納稅義務者 家屋の所有者又は質權者

二、課稅物件 住家、店舖、工場、倉庫其の他の家屋

三、課稅標準 家屋の評定收益(家屋稅の課稅標準は內地に於ては賃貸價格を採用せるも臺灣に於ては賃貸價格より修繕費其の他の維持費並に減價償却額を控除した收益を課稅標準とせしこと)

四、稅率 一個の家屋の一箇年間の收益金額に對し其の百分の二(他の收益稅の稅率は資本利子稅に於ては利子金額百分の二、營業稅に於ては純益金額百分の三程度、地租に於ては自作收益額百分の二・二(賃貸價格百分の六)程度である、而して之等諸稅との權衡と本稅が新稅なること並に地方附加稅として相當額の財源を賦與する必要ある等の諸點に鑑み本稅の稅率を收益金額百分の二とせしこと)

五、附加稅制限率(昭和十二年一月六日稅制整理準備委員會の議を經て一月十二日府議決定の通)
州、廳附加稅 本稅百分の百五十以內
市街庄附加稅 本稅百分の百以內

六、非課稅家屋(非課稅家屋に付ては大體に於て地租の非課稅方針に倣ひ之を定むること)

七、課稅最低限 一個の家屋の一箇年間の收益金額十円([illegible])の收益金額十円未滿のものの所有者の大部分は戶稅等負擔能力頗る薄弱なるものと認めらるるので社會政策並に徵稅上の關係を考慮し一個の家屋の收益金額十円を以て課稅最低限とし十円未滿の家屋は免稅することとせしこと)

八、課稅標準の改訂 五年毎に改訂(家屋の收益は年月の推移に伴ひ變動するのみならず新築、改築、增築、模樣替、滅失等家屋の異動が頗る頻繁であるので課稅の公正を期する爲には少くとも五年毎に之が改訂を爲すを必要と認めたこと)

九、施行時期 昭和十四年度(昭和十二年一月六日稅制整理準備委員會の議を經て一月十二日府議決定の通)

十、家屋稅額(本稅のみ)約百万円の見込

貯蓄奬勵、國債買持
信用組合も協力せよ
二十一日長官通達を以て 地方廳に實行方慫慂

本島信用組合の國民貯蓄奬勵に關しては曩に長官通達を以て各地方廳長官に命じてその實行方を管內信用組合に對し慫慂中であつたが事變の戰果擴大に伴ひ國民貯蓄は益々その必要の度を高めるに至つたので二十一日附を以て重ねて地方廳長官宛左の如き總督の長官通達を發しその實行の徹底を期することとなつた

支那事變勃發以來信用組合の一般組合貯金は自然增加の勢ひ停止し却つて昭和十二年末に於ては前年同期に比し四百万円程度の減少を來し、貸付金は依然增加の傾向にある、故に此の際信用組合に對しては特に國民貯金の吸收に努め資金貸出に付ては適當調節し右貯金はなるべく利率は國債利息程度、期間は相當長期とし、運用方法はなるべく國債證券若くは貯蓄債券の買入に充當、手持國債及び債券はなるべく他に処分せぬやう留意する樣に取計らはれたい

無水酒精の增產は二年繰上か
大藏省は八十萬石を要望
買蔗價格据置とも關係あり

本島各製糖會社に於ける無水酒精の製造は本年度の割當六万九千餘石、明十四年度十三万餘石、十五年度二十万石となつて居り、十六年度より更に年々增額して十八年度以後六十万石を內地へ移出せしむる豫定であるが、ガソリンの消費節約は七月以後徹底的に行はれることになり、一面之が代用燃料の增給も愈々要求されつつあるに鑑み、ガソリンへの強制混用燃料たる無水酒精の增產も急務とされ大藏當局より總督府及び糖業聯合會に交渉中である、大藏當局として右增產繰上げを機會に將來各社の十六年度以後移出量を八十万石に增額されたいとの希望を非公式に洩らしてゐるといふことである

現在台灣、明治、鹽水、帝國、大日本五社の無水酒精生產能力は十三、十四兩年度の割當量を生產して尚且つ餘分有る程度にあるも十五年度に於て三十万石製造し更に十六年度以後に六十万石以上製造するには明年下半期より十五年上半期にかけて生產能力の大擴張を行ふと共に原料として糖蜜だけでは多大の不足を告げることになるので何うしても甘蔗又は甘藷を使用しなければならぬことになるべく各社共此の點に苦慮を拂ひ十四、五年期の甘蔗買收價格決定に就ても目下の經濟ブロックに伴ふ砂糖生產力の擴張の外に無水酒精の大增產をも可能ならしむるやう即ち十三、四年期に於て著しく擴大されたる蔗園面積を次の十四、五年期に於ても確保する事を必要とし、砂糖生產費が增加せるにも拘らず十三、四年期と同じ程度の買蔗價格並に奬勵規程を決定するに至つたもので、即ち蔗價價格には無水酒精との關係が多分に織込まれてゐる模樣である

石油消費制限の自動車聯合會臨時總會
代用燃料、値上問題…等々 きのふ臺北に開催

石油消費制限に關する諸對策を協議する台灣自動車聯合會臨時總會は二十一日午前十時から台北市鐵道ホテルに於て開催された、開會に先立ち委員會を開き各州提出の意見を檢討した、總會出席者は三好聯合會長以下委員各州廳代表者等四十五名、官廳より佐々木台北州警務部長、玉手總督府警務課長、二宮鐵道部監督課長等が臨席三好氏議長席につき直ちに議事に入り各州代表者に石油規定に對する希望とこれに對する策について意見の發表を求めたるに

一、ガソリンの配給について各種の狀況に應じ公營、民營を區別することなく公平に配給せられたい
二、汽車、局營バスと連絡する自動車に對する配給量につき考慮ありたい
三、直接商工業に關係なき特殊自動車に嚴重なる規制を望む
四、營業自動車狀態に依り節約せるガソリンは營業用に配給されたい
五、今期二ケ月の實積に依し次回配給に際しては慎重考慮ありたい
六、ガソリン節約に相當する設備及設備を許可されたい
七、地理的特殊事情を考慮し交通不便の場所に對しては特に配給量を考慮されたい
八、內地に於ける大型車即ち百四十馬以上の車輛に對する特別割當を臺灣でも實施せられたい

などの意見が述べられ、更に高雄自動車運輸の高木氏は吾々は代用燃料に對する研究が不十分である、消極的なガソリン節約方法を講ずるよりも積極的に代用燃料を如何に有效に使用するかを攻究するに越したことはない、むしろそれこそ吾々のとるべき道である、幸に國家に於て木炭自動車裝置に補助金をさへ支出されるのだから業者としても進んで自ら木炭車を購入し今直ちにでも研究員を內地へ派遣するやうにしたいと國策遂行の誠意を披瀝すれば臺南タクシーの庭治氏は同感の意を述べ更に臺北の日本通運增井氏は兩者の積極意見に加へて運賃値上げなどの手段は急場を解決するに過ぎぬもので、代用燃料によるガソリン節約こそ吾吾が國民たるの義務であると強調するところがあつた

運賃値上げについては 高雄州…高雄市內ハイヤーは五十錢を八十錢に、屏東市は四十錢を七十錢に、郡下は五割以下の値上げを希望し、又午後十二時より翌朝六時迄は倍額運賃の必要を述べバス、トラックは二割以內の値上げを望む
臺南…一率にいくらと云ふわけにゆかぬから最高五割上げにしたい
臺中…貨物自動車は五割以內とし バス、ハイヤーは局營バスに追隨すべきである
臺北…配給ガソリンの分量が未だ明示されないので今何とも決定しかねる

しかるに大たい右の如き意見があつた、なほ鐵道部監督課長は自動車監理係長より當局の今後の方針について大要の說明があり正午閉會した、因みに同總會の決議事項は左の通りであつた

一、島內經濟狀態を觀察するにガソリンを濫費すると認められる營業機構が何多くこの際これ等を速急に統制し、高度節約の趣旨に副はんことを期す
理由 技術的又は從業員の注意[illegible]

民行造林木
製腦木代金制定

總督府專賣局では民行造林木製腦木代金に就て局長談の形式を以て次の如く發表した、本島樟腦の原料としては從來專ら國有の天然木に求めて來たのであるが茲數年來台北、新竹、台中、台南各州の官民行造林の間伐又は一般個人有の樟木を原料とする製腦も行はれる樣になり其の生產高も昭和十二年度の實績に依れば樟腦換算貳拾九万斤に達し天然木保護の關係上今後愈大增加の豫定である、然るに民行造林は現在所有者[illegible]一八、七〇六円許可地一〇、三八七円であるが樟林の形態が[illegible]

[illegible]

シーズン入りと各地の氷需給
北部地方は剩り氣味 南部各地は氷飢饉

台北各社製氷共同計算所では昨年中に於ける氷一日間の最高消費量百二十四噸なりしに鑑み本年は百二十五噸(二千本)の日產能力を發揮せしめてゐる、然し六月以來能力以上の消費を見た日は百三十七噸、百二十九噸、百二十五噸と僅か三日間だけで十五、十六兩日の如きは基隆から八十本づつの應援を求めたが最近は自給自足が出來る上に貯氷庫に五六百本の餘裕がある程である、新竹の氷も餘裕があり台中も不足はないが南部地方は左記の如く氷飢饉を現出し、屏東は醫者の診斷書がなければ氷が買へないなどの極端な現狀である

嘉義 日產百六十本のところ消費は二四百本に達し、在庫八千本の氷は先月來高雄に應援した爲已に氷不足の現狀である、尚嘉義には一千噸の大貯氷庫があるから南部共同購買の形式により北部に注文すれば良いと言はれてゐる

臺南 能力は三、四十噸に過ぎざるところ、更に高雄に應援する爲め一層窮れてゐる

高雄 能力は日五十噸位あるが每年五、六月になると漁業用氷は不足勝で[illegible]立往生、魚の消費問題が發生する苦い經驗から日本では高雄新工場(日五十噸設計畫(五月から運轉計)であつたが資金調整法に依り十一月ならでは操業出來ぬ見込である

屏東 日產百五十本內潮州へ六十本を供給するため九十本しか殘らず昨今の消費高增に不足を來し極右に氷の飢態である

臺北州米商組合新役員認可

臺北州米穀商同業組合は四月中の總會に於て左記の役員を改選し總督府知事に認可申請書を提出したが、前任者の任期滿了となつた六月十三日附を以て認可狀が下付され、廿日組合に到達した ▲組長林台榮(重任)▲副組長楊深(新任)▲評議員臺北葉寛、葉月春、陳炎、彭添泉(以上重任)陳炳聰(新任)北投陳壽(重任)陳玉欽(新任)淡水洪成敷(新任)金山許海亮(重任)宜蘭黃來富(重任)郭不聰(新任)張千得(重任)魏廷珪(新任)深坑林龍土(重任)王千福(以上重任)板橋林盛晴(新任)林貴(重任)李金標(新任)

柑橘組合評議員會

臺北州柑橘同業組合評議員會は二十日午前十時より蓬萊閣にて開催し次の如く第四回通常總會に提出すべき議案を審議したが、第三號議案は新法物產組合の加入するとき始めて實施することに修正し他は全部原案通り可決午後三時頃散會した、總會は本月二十五日午前九時蓬萊閣にて開催する筈

日銀帳尻 (單位千円)

發行高	[illegible]
正貨準備	[illegible]
預金貸出	[illegible]
限外發行	[illegible]

東京市中コール 安値 高値 前日
翌日物 〇・〇〇 〇・〇〇 〇・〇〇
月越物 〇・〇〇 〇・〇〇 〇・〇〇

貯蓄の增勢 早くも歷然
貯銀は新記錄を出現

政府當局の貯蓄奬勵方針に對應して本島に於ても諸官廳始め民間會社、銀行等の團體に夫々貯蓄組合の結成を見貯蓄運動の氣運は既に郵貯、銀行貯金、信用貯金等に渗透して現はれつつあるが一般貯金とは最も繰りある貯蓄銀行につき之を見るに近來貯金の增勢著しく、六月十日現在に於て一千二百八十九万円と早くも同行未曾有の記錄を作り、之を前期末(十二年末日)に比すれば半期ならずして既に百二十一万円の增、更に前年八月の最底期に比すれば實に百六十万円からの增加である、尚ほ今月末は官廳、會社等からの團體貯金の申込みが相當あるので期末殘高一千三百万円突破は必至のものとして同行では[illegible]して對處してゐる

內外商況欄(二十一日)
東京安に人氣不振 伸力鈍く弱保合

期米

堂島米況前場 【大阪二十一日發同盟】今朝は東京安に人氣振はず先限は二十五円〇五錢と二十安に始めるも二十一錢と弱含みしたがアト伸びず軟ましく結局〇七錢と氣迷ひ前場を終る

堂島米況後場 【大阪二十一日發同盟】後場は弱餅筋の[illegible]に先限二十五円十錢と寄付き、アト十一、二錢と浮び各地高に結局十五錢と高値に終る

堂島雜觀 【大阪二十一日發本社特電】強氣筋として買つて出るならもつと本式に氣を強めて叩いて來た所を買ひたいと云つてゐるが希望通りの安値は問屋で回して呉れまい▲それに補佐作と云つても今迄[illegible]アト今後どう天候が狂つて來るか判らないのだ▲一般物價は高い、[illegible]も安くは到つて來ぬ、米ひとり安かるべき筈けない、[illegible]

米界餘聞 【大阪二十一日發本社特電】今朝も無材料に氣迷ふであるが寄付後の[illegible]に依り陰はつたアト朝鮮筋の手入れ物もあつて[illegible]相場も高值は窄ぼめられて下らず伸びず[illegible]買出ないので相場は小幅保合である、[illegible]何か突發材料出ない限り局面打開は困難であらうと見られてゐる

株式
複雜な國際關係に 見送人氣で鈍狀

兜町前場況【東京二十一日發同盟】[illegible]

大阪重要商品

[illegible]

砂糖 小甘く一服商狀

【清算】【大阪二十一日發本社特電】[illegible]
【現物】【大阪二十一日發本社特電】[illegible]

大阪砂糖清算後場 [illegible]
大阪砂糖現物 [illegible]

穀肥 神戶豆粕後場 [illegible] 大連特產前場 [illegible]

東京期米後場 [illegible]
神戶期米後場 [illegible]
大阪期米後場 [illegible]
東京長期後場 [illegible]
東京短期後場 [illegible]
大阪短期後場 [illegible]
大阪長期後場 [illegible]

島內商況
正米反撥 期米に引締る

臺灣正米市場後場 [illegible]
高雄在庫米 [illegible]
台中米價(二十一日) [illegible]

財界 株界

【東京二十一日發本社特電】[illegible]

[illegible]

台北商工會議所の民選議員[illegible]十日の選挙で一級二級各十名宛選出され一級候補は全部當選し二級候補は十四名の候補者中四名の落選者を出したことは已むを得ないとしてそれが悉く內地人であつた點には多少の異論が[illegible]かないでもない▲一級議員中內地人九名、本島人一名に對し二[illegible]

商業登記公告 [illegible]

臺灣銀行 [illegible]

大阪商船 臺灣出帆 [illegible]

近海郵船 基隆出帆 [illegible]

辰馬汽船 出帆 [illegible]

大連汽船 基隆出帆 大連直行 山東丸 六月廿二日午後五時 山西丸 六月三十日午後五時 丸一組

新發賣 特製 パインナップル 鳳梨蜜餞
◎本品ハ弊店數年間研究ノ結果今回始メテ發賣致シマスモノニシテ在來ノ同種製品ニ比シ格段ノ美味滋養ヲ有スル優秀品ト信ジテ居リマス何卒御試食賜ラン事ヲ
蜜餞元祖 東陽製菓部 臺北市京町 電話二六四二番

御手持品を材料として作る 趣味の袋物加工專門店!
【應用材料】糸編、絽刺、布地、鰐皮トカゲ、蛇、各種皮革類其他一般
當店の特長 修理部 進物用部 革鞣の部
臺北市大和町二丁目八番地 趣味の袋物加工專門店 向井祐雄商店
各位樣 キットお氣に召す仕上……

福引景品附大賣出 貯金報國
廿二日より
貯金は國民の義務であります經濟上手の奥樣方には同じ買物なさるにも同じ品を安く買ふて剩餘金は貯金なさる事と思ひます。[illegible]必らずこれはと云ふ品がたくさん有ります。
◎大福引景品目錄
壹等 銘仙冬布團 一組 拾本
貳等 絽の夏布團 一枚 貳拾本
參等 ジョゼット 一疋
長襦袢 一枚 百本
以下空籤なし
……特價品豐富……
台北 松井呉服店

當選に際し皆樣の絶大なる御後援を謹んで御禮申上ます
株式會社 神木洋行 神木次郎
運動員(順不同五十音)
谷田高川金郭鬼 [illegible]

科學

醫藥としての 草根木皮のいろいろ (上)

支那では五千年前から使用

非常に古い昔から人間は、病氣を治療したり病苦を抑へたりするために、藥として草根木皮を用ひてゐる。昔の人達や野蠻人達の多くは、病氣といふものは、身體に惡魔が宿るために起るのであるから、毒のある不快な物質を身體に與へて、身體を惡魔の住みにくいやうにするならば、惡魔は退散し從つて病氣は自然に治癒するといふやうに考へてゐた。

△

また醫藥として用ひられる種々なる植物及びその用法に關する知識は專門家に限られてゐた。文明の進歩するにつれて、醫療の方法も進歩したが、その初期にあつては醫者もこの知識によつて醫藥されたものであつた。

草根木皮を醫藥として用ひたのは支那が最も古く、今より四五千年前に、既に多くの醫藥が用ひられてゐた。藥の採取法や、その用法を書いた樹苗の植物が今尚殘つてゐる。

△

アッシリア人、バビロニア人、古代ヘブライ人等も皆この藥用草根木皮を用ひることを知つてゐた。紀元前一六〇〇年頃に書かれたエヂプトの古文書のうちには當時の醫者によつて用ひられた多くの藥用植物の名が記錄されてゐるものが少くない。さうした藥用植物のうちには、沒藥や阿片や蓖麻や、蕃人參や、ハブサウなどがある。

△

ギリシャ人は現代の醫品の多くを既に知つてゐた。けれどもギリシャ文化の最高頂に達した場合でさへも、理外の醫藥が商賣を利かしてゐたのである。有用な植物と有害な植物とを區別することの出來るのは、ある特殊な知識を與へられた極く少數の人達だけであると考へられてゐたのである。けれども紀元前七十七年には、ヂイオスコリデスが醫書『デマテリア・メデイカ』を著いて、當時のすべての藥物を取扱つた。この書物は、その後十數世紀の間、非常に價値の高いものであるとされてゐた。ムーア人回教徒たちの間ではこの書は現今でもすこぶる重じられてゐる。

△

次いで中世紀になると、藥局には、藥物治效の外的標識即ち、外觀なるものがあるといふ考へ方が起つた。この「外的標識の原理」によると、あらゆる植物にはその用途を表徴するところの何らかの外的標識が創造主によつて與へられてゐるといふのである。例へば、心臓の形をした葉を有する植物は心臓病に用ひられるに違ひないとされた。今日我々の用ひる植物の名には、この奇妙な信仰から出來したものが少くない。

△

世界を通して、數千種の植物が醫療の目的に用ひられて來たし、今尚用ひられてゐる。それらの藥用植物のうち、人間によつて栽培されるものは比較的少數である。特に熱帶地方では、かうした藥用植物は野生してゐて、輸出するために原始的な方法で採集處理されてゐた。中にはある一國がこの種の藥草のあるものを獨占してゐる場合もある。例へば樟腦は殆んど日本の獨占するところであるし、ヌスキニーネは現産地はジャヴァであるが、これはオランダの獨占的商品であり、世界貿易市場に現はれる殆ど全部を供給してゐる。

△

藥用植物の治療效果は、その植物の組織中に人體に一定の作用を及ぼす一種又は數種の物質の存在してゐることによるものであるのは云ふ迄もない。これらの物質のうち最も重要なものは、アルカロイド、炭素、水素、酸素及び窒素等の化合物である。糖原質、精油、脂肪油、樹脂、粘液、タンニン等はすべて利用される。

△

藥草の藥分は、普通には植物の醱酵器官、特に根、種子等に存在し、また葉や、樹皮、幹その他の部分にも存在する。しかし植物の器官中に存在する藥分の量は極めて少く、殆ど生物學的に見て意義をもたない程度である。それらは植物に對して極めて僅かに保護的な作用をもつてゐるやうである。人間に對しては、病氣の治療に非常に役立つ物質は、植物の新陳代謝によつて出てくる單なる老廢物にすぎない。

野獸にも 關節炎がある

―但し鼠と蝙蝠は罹らない―

ゴリラも年をとるとリウマチスに惱つて苦しむことがあるといふ。北米のハイエナといふ虎の一種は、ハイエナの笑ひといふ言葉がある位、笑ふやうな表情をするさうであるが、これもやはり、このリウマチスに罹ることがあり、思つた場合には決して笑はないといふことである。この野獸のリウマチスも人間のそれと同程なものであつて、非常に苦痛を伴ふものである。

アメリカ、ペンシルヴァニア大學のハーバート・フォックス教授が、この野獸のリウマチスの研究をフイラデルフイアで行はれたアメリカ哲學會の會合に於て述べてゐる。

（ちなみに、この會はアメリカの科學團體中の最も古い團體で、一七二七年にベンヂャミン・フランクリンの創立したものである）

フォックス教授はフイラデルフイア動物學會の病理學者であるが今まで、生きた動物の疾病を診察する機會が多くあつた。教授は多くの博物館に存在してゐる動物の骨格を調べてゐる。調べた動物の總數は一、七四九に達し、そのうち七七は完全にリウマチスにかかつてゐたことが證明された。

動物にこの病氣が出來る場合にもやはり、人間の場合と同じやうに、一定の法則といふやうなものはないやうである。それは氣候や位置や、食物等とは關係がない。

この病氣がはつきりみとめられたのは脊椎に多かつたが骨格の他の部分にもやはり見出された。リウマチスにかかつた猿のある動物は猿、牛、鹿、熊、虎、獅々及び猿等であつた。犬屬のある種の肉食動物には發見されなかつた。齧齒動物や蝙蝠にもやはりこの病氣は見出されなかつた。

フォックス教授は次のやうに言つてゐる。

「ハイエナや、ゴリラ等にこの病氣が多く發見されるといふ事は強調したければならない點である。動物における關節炎と人間にかける關節炎とは強い類似性があるからである」

一感情の表現方法一

怒つた場合に握り拳を固めたりおどろいた場合に口をあけたり目を丸くしたり、かうしたいろいろな感情の表現の仕方は、全く我々の身についてしまつてゐるので、かうした動作は全く本能的なものであると考へてしまつてゐる。

○

けれどもこれらの表現の方法は必ずしも本能的ではないのであつて、謝意を表する場合に帽子をとるとか、または友情をあらはすために握手するといふやうな動作と同じやうに、文化と慣例とに由來するものが少くない。諸外國の文化に關する書物を讀み、感情を表現する仕方の習慣を究めるならば感情表現の仕方が本能的なものであるといふことの誤りであることを知ることが出來よう。

○

コロンビア大學教授オットー・クラインバーグ博士は、これを證明するために、最近二つの支那の小說で、感情表現の仕方を良く示してゐるものを讀み、更に感情表現に關する支那人の著書と、若い婦人のために書かれた支那の行儀作法書とを讀んで、これをアメリカにかける仕方と比較した。

○

支那の小說で、小說中の人物が舌をつき出すところがあるが、これはアメリカの少年が同じ動作をやる場合と意味が異つてゐる。支那では舌を出すのは驚きの感情を表はすのであるがアメリカの少年がそれをやる場合は、人を馬鹿にしたときである。

○

支那では女が「目を丸くして見ひらいた」といふ場合には、その女は驚いたのではなく怒つたのである。男が「手をたたいてゐる」といふ場合には、彼等は喜ばしいのではなく實は困つてゐるといふことである。

○

アメリカでは「ホーホー」と大聲で笑へば、心から嬉しさを感じてゐることの表現であるが、支那ではその反對に甚だしく怒つてゐる場合の表現である。

○

身體の機構の生理的な動作に依存する感情の表現は洋の東西を問はず同じである、とクラインバーグ博士はみとめてゐる。「恐怖に襲はれる」とか「身の毛がよだつ」とか「怒髮天を衝く」とか「冷汗が流れる」とかいふやうな仕方は、どこの地方でも一樣に理解されるものである。

黄熱病征服

―醫學の勝利―

炎熱燒くが如き密林に猖獗する「人類の大敵」黄熱病は、幾多の醫學者の貴き犠牲にも拘らず、現在の科學の力では到底克服し得ないものとされてゐたが、多年黄熱病研究に貢獻したロックフエラー研究所では、最近ワクチン注射による黄熱病豫防法に成功、人類の幸福に新しき曙光を齎した。

元來黄熱病菌の媒介をなすのはエヂプト蚊であり且つ黄熱病に罹病するのも人間に限るといふ事實に鑑みて、このワクチン豫防法發見の端緒が得られたものであるが、既に本年に入つてからブラジル及びコロンビアに於て、約五千人に對して右ワクチン豫防法を應用したところ、非常な好成績が得られたといふ。ロックフエラー研究所長レイモン・ホスディック博士は次の如く語つてゐる。

今や我々は多年の苦闘が報いられて黄熱病の危險に曝されてゐる幾百萬の人々を救ふことが出來ることとなつた。國際的な傳染病といはれる黄熱病も、今後は蕃地の飛行旅客者等にワクチンを適用することによつて撲滅が期し得られるだらう。我々の研究の完成に當り貴き犠牲となつた我々の仲間に感謝の祈りを捧げたい

一科一學一小一話一

ブラヂルのミナス・ゲラエ州のパラの町で鋪裝するので、通りの表面を起してゐた時、一人の勞働者が何か堅いものに打ち當てた、よく調べてみると金塊であることがわかつた。地質學の專門家たちがその場所を調査しに來るまで、そこには見張りがついた

健康相談

癌は早期手術で治せ！

問　子宮癌は手術以外良い療法はありませんでせうか。藥治の良法はありませんか（名秘女）

答　子宮癌も他の癌と同樣に根治は手術、それも能ふ限り早い時期に於ける手術を理想とし、之にレントゲン、ラヂウム等の放射線治療が併用されてゐます。身體が過度に衰弱してゐて手術に堪へないとか、病變が子宮だけでなく既に他の隣接臟器に迄も廣く飛火（轉移）してゐて手術不可能である場合に、放射線療法のみ行ふ事がありますが、之は姑息的手段にすぎません。病勢を現在以上に進ませない為に役立つにすぎません。藥治法は今日内科醫の手を離れて外科醫の領域に屬してゐます。漢藥に癌を治すもののある事を聞きません（茂）

婦人公論 大躍進七月號

（本號特價六十錢）

日本 發賣

良書案内・壽岳文章
女性文化月評・谷川徹三
米國婦人の勤勞・山川菊榮
洋裝婦人の帽子・高島米峰
支那の芝居見物・嶋中雄作
米國人を理解せよ・市河晴子
夏の絶對健康法・塚田治作
最近ソ聯の展望・丸山政男

▼近衛公の改造内閣・馬場恒吾
▼徐州戰後の支那の實力・陸軍歩兵中佐 大久保弘一
▼奈良の夏・瀧井孝作
▼夏山を行く・藤木九三
▼白衣の聖城・武田麟太郎
▼新宿で拾ったダイヤローグ……三好十郎
▼ランパス先生 ▼七月のレコード

日本映画三人男　岩崎 昶

醫師の診療簿より　正木不如丘

三十三年間の奉公　大塚廣子

ガルボとストコフスキイの戀　南部圭之助

東京ローマンス　サトウハチロー　ヨコヤマリウ一

未完の告白　東北帝大教授 中川善之助

燦として輝く待望の名作はいよく全女性の絶讃裡に登場しました。日本法學界の權威東北帝大中川教授が良心と精魂を傾けて贈られる新しい日本女性の指導書として素晴らしい反響を各方面にまき起しました。文豪ジイドの名作「未完の告白」の女主人公ジュヌヴィエヴの思想と生活「親娘」を望むにいたる彼女の行動と彼女をとりまく環境を深く鋭く衝いて貴女の胸に火の如く迫るこの名作の素晴らしさは近來誌界第一の收穫と大評判です。全女性必讀の名篇！

特輯 妻の悩み　杉山平助

時代は妻の生活を益々複雜ならしめてゐます。家庭の支柱としての妻、そして同時に社會を構成する一單位としての女性、これをうまく調和させて生活してゐる聰明な妻が果して幾人あるでしやうか。疲れすぎた妻、愚かな迷ひで家庭を毀す妻、妻、妻。妻の生活をこれ程鋭く、興味深く描いたものはありませんでした。女性必讀の名特輯として大歡迎大反響を呼んでゐます

▼妻は如何に生くべきか
▼妻の法律…片山哲
▼妻と職業…丸岡秀子

この困難な時代に處して、新時代の聰明な妻は如何に生くべきか。家庭と社會との關連を如何にうまく調和させ、良人を滿足させ、子女を導いて行くべきか。素晴らしい示唆に富む名記事です。
執筆者　高良富子・岡本かの子・木村松代・神近市子・平井恒・村岡花子

思ひ出の記
◇思ひ出の冷汗……長谷川如是閑
◇歌に親しみはじめた頃……茅野雅子
◇茱蘇飯……眞船豊
◇若し日記をつけてゐたら…岡田八千代
▼國民體力と服裝…藤村とよ
▼お子樣のために…コフマン
▼脚氣はかうして治る…宇賀田爲吉

若き日のゾラ　文學博士 吉江喬松

▼虚榮について　片岡鐵兵
▼女醫の足跡　吉岡彌生
▼夏の娘　柳 俊夫
▼記錄飛行物語　北村小松
▼世界人の家庭生活　井上まつ子
▼アヴィニヨンの狼　小島政二郎
佛滅の日　豊田正子
▼漫畫スターの誕生…A・B・X
▼學窓ローマンス…神崎清

特選傑作 妻の立場
子供のない妻…山本節子
貧農の妻は叫ぶ…伊達喜久子
驪歌…中野清美
色の異つた風船…上瀧ハルコ

長期戰と婦人の責務・石渡荘太郎
良妻に侍かれたダーヴィン・今井喜孝
百圓未滿の俸給生活者の理想的な家計のとり方・奥むめお

特輯 現代女性の悲劇・帯刀貞代

女性の悲劇はいつまで續く！來る日も來る日も新聞はニュースは悼しい女性の悲劇と犠牲で充たされてゐる。何が悲劇の原因であるか？最近特に胸をうつた數々の悲劇をとりあげて、その原因を徹底的に衝いた近來の快特輯として俄然大評判です。これだけは是非讀んで頂きたい。そして深く考へて頂きたい。

何故彼女は子を殺した…鷺宮文彦
衣裳なき花嫁…東直哉
擧式直前花婿は何故死んだ…石川和夫
三つの悲劇の訓へるもの…町田有造
戀愛は果して墓場か…南波北也

或る女性の悲劇…藤森成吉

南風・林芙美子
牧歌・川端康成
石狩少女・森田たま
▼薔薇の騎士・大佛次郎
▼向日葵娘・宇野千代
▼美しき世界・野上彌生子
▼わが愛の書・細田民樹
▼去りゆく波・長谷川時雨

農村へ伸びる科學の手　素晴らしい寫眞特輯

ベスト・コンビ物語

蜂ブドー酒

補血強壯

疲勞を急速に恢復し體力を補給增大して元氣健康をつくる！
×　×　×
食慾を增進し消化機能を敏活にして榮養をよく身につける！